武漢日報

The WuHangJihPao

第一八六二號

內政部登記證第一二三五號　中宣會登記證第九〇九號

中華郵政特准掛號立券按照總包寄遞特別優益之報紙

今日三大張　售洋四分

每逢星期六增出畫報一張不另取費

社址	電話	電報掛號
漢口江漢路	二一一一五	有線七八二五五　無線二七八五五號

廣告刊例

特刊四英寸起碼一天
二元二天四元三天四
元八角五天七元七角
八元四角十天十元十
五天十二元二十一天
十五元一角二分一几
十八元封面加倍細欄
廣售六十個五號字二
天收洋一元以遺失符
號時章計限其他中行
按方寸計

定報價目

每月價目一元二角半
年六元六角全年十三
元新疆蒙古康倫海參
郵南洋歐美鎮月價目
四元二角半年二十四
元六角全年四十九元

備有詳細章程可隨時索閱

義生百貨商店

于國曆十一月十七日起

冬季大減價

照碼九折二十一天

另設廉價部

好貨賤賣　其低廉誠武漢未有　可謂空前犧牲

酬答顧客　薄利傾銷

地址：漢口江漢路中市
電話：二四六〇九號

國際週報第九卷第十三期要目

時事短評　英美海縮主張的衝突……卓生　偽滿火油專賣問題……伯祥　法西斯運動之總檢討……惜心　遊俄印象記……李文順　法故外長巴都傳略……日本　一九三五年德國之危機……任若儀　國際時事

本報定價大洋五分半年連郵費一元一角全年二元國外加倍「郵票代銀九五折」社址南京湖南路一八號訂閱者請向本社函洽

林聖凱啓事

茲啓者：鄙人與徐世澤君等在本埠新市場後面永福里內合股開設永豐華記商號，今因鄙人無意經營，願將所有股份完全歸併與徐世澤君等營業，至於以前各莊上及客家往來一切欠人人欠賬目，當于本年九月底止，已完全結算清楚，自歸併之後，所有該永豐華記之營業盈虧，以及莊上客家一切往來賬目等，概與鄙人無涉，恐未週知，特此登報聲明。

中國國民黨漢口特別市黨務整理委員會通告

央字第320號

案奉中央組織委員會治字第六二八〇號通告內開：查各地黨員及預備黨員多有領持黨證而未參加區分部工作者，影響於黨之基礎甚鉅，茲限定在本年十二月三十一日以前，凡此項未參加區分部工作之黨員及預備黨員應即向所在地黨部報到，候分配工作。其有未備移轉證明書不能依法辦理者，在限期內可申敍理由，通融辦理。倘仍有逾限不報者，自二十四年一月起一經查出，即予取消黨籍，希即依照此旨，轉飭該地各報登載一月公告週知，并飭所屬一體遵照辦理為要等因。奉此，除飭各區黨部轉飭所屬一體遵照辦理外，特此通告。

中華民國二十三年十一月十三日

常務委員　覃成儀　吳紹澍　楊興勤

便宜的皮貨

本人新自口外歸來，為友人攜帶宗皮衣如各種狐腿皮袍及褂等物，俱全定價特廉，急欲出售，歡迎參觀比較，望各界諸君勿失此良機，存貨無多，購買從速，如有欲買者，請駕至江漢路福昌旅館與王永鑫面洽可也。

楚安公司清算會召集股東大會啓事

啓者：本會清算已告完結，經開會議決，訂於十二月十六日下午一時假漢口總商會開股東大會，惟公司停業已久，各股東住址無從逐一通知，特登報聲明，請各股東屆期蒞會追認一切，以符法定程序，是為至盼。謹啓。

江西萍鄉安源煤商馮璋等恭頌粵漢鐵路湘鄂段管理局車務處前任第四段段長現任營業課課長何君孝根紀念詞

西蜀何公，年壯而強，學識優長，任事安鄉，行不越軌，令聞昭彰，擢升今職，才華遠颺，廉明勤謹，始而課最，之紀之綱，烏乎推愛，軫念煤商，解除痛苦，轉運輸將，調度有方，惠我無疆，錫爾以類，何以答之，口碑載揚。

粵漢鐵路湘鄂段管理局煤焦押運所啓事

茲有押運夫張開陽在路遺失路局發給第三一七號乘車免票一紙，除向路局補領外，無論何人拾得均作廢紙，特此聲明。

漢口商業銀行

營業時間　每日上午九時起至下午四時止　例假日休業　星期日如遇比期仍照常營業

本銀行辦理各種存款抵押放款押匯貼現各埠匯兌及其他銀行一切業務如蒙惠顧無任歡迎印有各種存款章程函索即寄

總管理處　漢口分行　特三區阜昌街

電話　總機　二二二四四　營業室　二三三四四

有無線電掛號九〇〇〇

遺失聲明

鄙人遺失既濟水電公司股票登記所用刊字黃萱蕙黃發珍黃國珍黃淦珍黃守珍黃瑞珍黃愷珍等三字長形圖章七枚，除向既濟水電公司換存黃萱蕙三字長形正楷新印鑑外，特此聲明作廢。

黃萱蕙啓

上海各藝術學校畢業生旅鄂學會啓事

逕啓者：本會業經呈奉湖北省黨部令准在案，茲定於國曆十二月十六日上午九時開成立大會，凡我同學務請於是日以前惠臨武昌黃土坡三十三號本會籌備處登記為盼，此啓。

平漢鐵路管理局招標承辦本路遷移東站店車站工程廣告

本局現因遷移東站店車站建築各項工程擬招商承辦，凡具有相當經驗及殷實資本並願承包者，可向漢口特三區鹽業銀行三樓本局工務處領取圖樣規則標單等件，每份繳圖樣費洋二元，無論得標與否，概不退還，於十一月二十日以前將標單封固，在封上標明工程名稱，寄漢口法租界領事街本局局長親收，隨繳押標金一百元，同日下午三時在本局四樓客廳當眾開標，特此廣告。

新的消息

新月公司音樂唱片新片出世

各種音樂之佳妙　有奇峯突起之精彩

姊妹花　桃花江　釵頭鳳　西江月　朝天子

玉連環　鳳凰舞　步步高　悲秋　凱旋

滿園春色　梯雲取月　銀蟾吐彩　玉女思春　清風明月

中央鐘表唱機公司　地址中山路首第一家　電話二一三四七號

星期儲蓄

每星期日存洋一元

一年期滿，可得本息洋五十四元一角四分。
二年期滿，可得本息洋一百一十三元七角五分。
三年期滿，可得本息洋一百八十二元二角一分。

本行法租界辦事處星期日上午十時至十二時照常營業

漢口中國農工銀行儲蓄部啓

行址　江漢路怡和里口　辦事處　法租界德托美領事街

無敵霸王

風行全國

無敵牙膏（每支售洋四角）出世未久　風行全國

本品質料在舶來品價值八角一元貨品之上　牙膏中之傑出者！

潔白牙膏　盛行全國　久著美譽

本品質料在任何他牌之上故能暢行無阻（大號每支二角）

上海家庭工業社出品　漢口分社花布街　各大商店均有出售

律師彭延齡受任郭漢卿君常年法律顧問

如有侵害上開委任人身體名譽自由及其他一切法益者，本律師當依法保障之，特此通告。事務所武昌三道街八十二號

介紹國醫喻慎勤

審理精通，家學淵源，專治內科各症，門診午前八時至十二時，逾時出診，隨請隨到，診金門診一元，出診四元，半夜加倍，貧者送診。診所民生路（公安局對門）同安里卅一號

介紹人　吳紹澍　覃成儀　胡伯玄　虞南璧　萬克信　李堯卿　王亞明　車叔雲　同啓

夜眠良伴

終日辛勞，藉夜間之睡眠以爲調濟，設或枕頭過分糙硬，腦部易受極大影響，或惡夢擾攘，或連夜失眠，故衞生家於枕頭問題，深爲熱慮，必擇美麗軟熱高低適宜，而後已，凡情侶良伴，尤不容稍忽視。

本社之木棉枕頭，係用最上等純潔木棉製芯，故彈性特強，溫軟異常。用之日久，一經曬晒，即漲大如新，外配各色枕套，更覺美麗悅目，持此贈嫁，極爲珍貴。

上等純潔木棉，不混雜質：富有彈力，以製枕芯，坐墊，車背靠墊，允稱獨步。

本店自製男女翻鞋皮鞋。底跟妥適。穿走不傷神經。且歷久不走樣。

三友實業社出品　發行所漢口福邦號啟

總店江漢路中　分店中山路口　電話二一五六七

漢口福邦號武昌支店　南樓前正街　電話四一五六七

延年益壽

某翁七秩大慶，其外孫以華大實利鰵魚肝油一瓶敬獻。翁欣然曰：余在壯年時，體質虧弱，咳嗽頻興，自服華大實利鰵魚肝油後，便覺精神百倍，日臻健康，此品誠余得登壽域之良伴，回思往事，不勝欣幸，今日得此，如全至寶。

各大藥房均有出售

美國華大實利大藥行精製

中國華納公司經理　上海四川路六六八號

華大實利鰵魚肝油

有純淨及含餞怪二種

大瓶十六兩　小瓶八兩

WATERBURY'S Compound

2

律師段景庚受任漢陽歸元寺常年法律顧問通告

本律師茲受漢陽歸元寺聘任爲常年法律顧問，嗣後如有侵害該寺一切法益者，當依法盡保障之責，特此通告。事務所漢口寶善堂堤街上首六百三十四號

大陸銀行置產啟事

茲有濟生地產公司將備價收回立興洋行永租與法商東方匯理銀行之基地一塊坐落漢口鐵路濟生里附近土名燕湖圖載（一六）段第五號共面積漢尺一百一十方丈東以李紹商地爲界西以西小馬路爲界南以濟生二馬路爲界北以濟生地產公司地爲界憑中說合出賣與本行名下永遠爲業所有該產價洋當日已眼同中證由賣主濟生地產公司如數收訖該項基地日後如有東方匯理銀行及任何人出面爭執或有重複典押以及其他一切糾葛均應由賣主濟生地產公司完全負責理楚與本行無涉除由本行自行投稅新契並辦理登記外用特登報通告即希公鑒

漢口四川商店廣告

啓者本店自開幕以來所售銀耳參燕等品荷蒙各界賜顧均以價廉物美相讚許近日紛紛函詢或面詢貨價是否與前一律茲特鄭重聲明本店所售銀耳係由川省自己本山所產直接運漢概照山價發售故價目比衆格外公道爲酬答顧客起見永遠廉價發售並不增加分毫參茸燕桂等品亦概係由產地直接運漢定價克己並備揀淨燕窩潔白無毛服用便利兼售川產竹參爲素食者清補之妙品冬蟲草是患虛癆者之救星外埠函購郵局寄奉貨價不合包退回換◎地址江漢路三分里對面　自動電話二一二九五號

文化建設月刊第二期今日出版！

優待讀者　在本年內直接向本社預定者一律八折

●內容一般●

插圖四十一幅

文化月旦

白銀問題之檢討……張素民

民族文化與民族思想……方治

怎樣使中國科學化……陳高傭

獨裁主義論……張金鑑

中國之政治思想與制度……孫寒冰

中國的社會組織……五來欣造著　孟子眞譯

中國的政黨組織與活動……許性初

中國的農業……沈鵬飛

中國的新醫學（兩篇）翁之龍……余雲岫

中國史界太祖司馬遷傳……陳石孚

地方調查

甯夏農村經濟之現狀……徐西農

文化界

中國今日的出版界……余一粲

許「中國文化的出路」……余蘊仁

二十五史與二十六史……伍德

書報標類……吳越生

集錦

西洋文明之窮途與東方文明之救援……五來欣造

分配時代……Stuart Chase

銀出口徵稅以後……丁文江

現代生活的色彩……Alexander Bakshy

蘇俄與第三國際……Edgar S. Furniss

蘇俄的浪漫主義……"Living Age"

無線電與將來的讀書界……Robert Lynd

內外大事記……張迪虛

每冊大洋二角，預定全年二元，半年一元一角，國外全年加郵費二元四角。

南京北平武昌三埠特約總售處　新生命書局

上海愛麥虞限路二三四號　文化建設月刊社

胡天一緊要通告

刻接申電飛赴應診漢寓暫時停診兩星期特此通告

湖南特產　李製鴨絨被褥

長沙坡子街華豐羽絨公司總發行鴨絨被褥枕墊衣褲均用化學消毒洗袪清潔永不生虫旅行居家攜藏便利分銷漢鎮已十餘年久承各界讚美歷年參加各省國貨展覽會頒受特獎優獎十六次人置一床可保一世溫暖賜顧諸君請認明三角形紅緞蘆雁商標以免誤購僞貨爲要

漢口下銷處　中山路　楊洪昌　萬原華　廣華　李裕章　各綢莊　保華街　慎源里　萬元利商店　漢景街　聚和福商店

華商賽馬公會定於十一月十八、廿五等日舉行賽馬

小馬票由一千〇〇一號起每號二元每日開兩次　會所電話二二四三八　馬場電話三一〇一四

江恕之先生治喪處啓事

敬啓者江恕之先生因病逝世變出倉卒屋宇湫隘靈櫬未便久停擇於十一月十五日辰時發引安葬於漢陽西關外紫霞鄉既濟水電公司職工互助會公墓屆時務懇各界友好錫光道左並於十一月二十五日假漢口三新街甯波同鄉會設奠追悼如蒙賜唁請於十一月二十二日以前寄漢口既濟水電公司總務處或保成路二十七號亦社代收轉交以光泉壤恐計不週特此登報奉聞即希公鑒爲荷　幕設漢口泰甯街善餘里十號

湖北水上公安局啓事

本局所屬職員現已新製出入證章發給佩帶前水警局職員證章應即作廢特此聲明

承買聯通拖輪重要聲明

啓者聯通輪船局原有聯通鐵壳拖輪一艘茲經該全體股東請憑中證出賣與敝公司管業該聯通輪如有重複典押情事概不與敝公司相涉特此重要聲明　大濟商輪公司啓

漢口農商銀行廣告

本行以服務社會扶助實業爲宗旨經營存款放款匯兌押匯及其他一切商業銀行業務並經財政部特許發行鈔票計分漢口地名一元五元十元三種準備十足隨時兌現並託下列各處爲本行鈔票兌現地點

本埠代兌處　正泰　均泰錢莊　永利　慶豐祥錢莊　聚興誠　浙江實業銀行　漢正街　漢景街上海銀行　源裕　衍源銀號　晉和　新德錢莊

▲武昌代兌處　聚興誠銀行

漢陽歸元寺聘唐君寄閑爲交際啓事

啓者敝寺近因對外事務繁忙特聘唐君寄閑爲敝寺常年交際恐未週知特此啓事

交通部武漢電話局啓事三

查敝局押機費兌取期限前係六個月爲期茲奉部令飭照新押機費收據上之規定以三個月爲限過期即行充公自應遵辦除以傳單通告用戶外恐未週知合再登報宣布即希各用戶一體知照爲荷

交通部武漢電話局變通裝租分機啓事二

查租用分機前經停止茲因用戶需要頗多特爲變通辦理呈奉交通部核准將本局餘存正機允許用戶作爲附裝分機之用租費及裝設費按照各該用戶正機半價繳付但原用正機一部祇准附裝同類一分機以宅內爲限分鈴仍可照舊租用如欲照裝即希向本局營業股接洽爲荷

交通部武漢電話局標售廢料啓事一

案照本局所存廢鉛廢鐵廢銅線及廢木桿等奉交通部令飭標售業已擬具標售簡章呈奉核定茲將簡章登報宣布各商如欲投標務希按照規定辦理爲要簡章條列如左

（一）廢料以砝平均計價廢木桿以根平均計價一律承投或分投均可但不得選購

（二）投標人以本國正當商鋪爲限

（三）投標人應先向本局材料股察驗廢料茲定十一月十九二十兩日預備導觀餘時恕不招待

（四）投標人應向本局庶務股繳存保證金（廢金屬二百元廢木桿二十元得標者抵價不得標者發還）領取廢料名單自由估價填入單內外加蓋同樣鋪號戳字用火漆封固注明電話廢料投標字樣於規定投標日期送交湖北電政管理局收管

（五）開標以投價最高者得標得標人應於三日內來局照價訂約承購逾期不訂作放棄論保證金沒收充公以次高者遞補辦法同前

（六）投標日期定十一月二十二日上午九至十二點止下午二點起在湖北電政管理局當衆開標列榜宣示

本報今日無論本外埠閱戶各隨報附送「武漢畫報」一張不另取費如有遺漏請向送報人索取

本報嗣後每星期日刊載「星期專論」所有星期日發行之「武漢畫報」自廿二期起改爲每星期六出版希讀者注意

社論

四川剿匪之新機運

安內爲我國當前之急務，而安內之方策，又以清剿共匪爲唯一之前提。蔣委員長年來主持剿匪工作，旰夕弗遑，所犧牲之精神物質，誠難數計；除以軍力剿匪外，同時并注重於政治剿匪。故剿匪區內舉凡保甲團務以及經濟救濟教育設施，無不列爲剿匪區之主要工作。今日能拔取長汀瑞金，洗蕩巢穴，而收復區域內建設成績斐然可觀，要爲蔣委員長竭智盡慮，擘劃周詳所得之代價。惟閩贛共匪雖瀕肅清，而盤踞四川之徐向前部乃利用川省有機可乘之環境，暴戾恣睢，狼奔豕突，十百倍之官軍，未能集中力量一舉而殲滅之；益以出沒於川黔邊境之賀龍，最近竄黔之蕭克爲之呼應聯絡，共匪頓成坐大之勢，非特爲四川莫大之禍害，亦使蔣委員長數年剿匪之功虧於一簣，而有遺患無窮之憂也。

夫四川遭受匪禍部份雖僅爲通江南江巴中萬源四縣，按全省縣份計之不及三十分之一之地域，區區匪禍，似無庸吾人張大其辭，過事憂慮。惟川省山川險固，貨財充盈，夙稱天府之國，自古爲英雄割據草寇跳梁之所。語云：「天下未亂蜀先亂，天下已治蜀後治」，其地理有以使然。況十數年來軍閥紛爭，政治敗壞，時論每以「以軍制政以政害民」諷川局，四川社會之黑暗，與人民生活之不安，可以概見。今共匪利用川省之地理及其弱點，竄伏肆擾，裹脅稱雄，其勢豈容忽視？剿匪之道，苟欲引蔣委員長「三分軍事七分政治」之原則，則川省原有之軍事政治，正須力圖改革之不遑，安可藉之收剿匪之速效？此四川剿匪督辦劉湘氏所以毅然東下，請訓於蔣委員長者也。

劉湘氏爲年來主持川省軍事政治之一人，尤其在近頃負有清剿共匪之重責。道路傳言，有謂劉氏用兵，往往迷信所謂『劉神仙』之言，致遭失利，吾人以爲此種滑稽之談，縱屬可信，甯可忽視軍隊素昔之訓練與政治成績之重要，而獨歸咎於『劉神仙』者？今者劉氏毅然東下謁蔣，其必感於現時四川軍事政治之情況，不足以收清剿共匪與安定川局之效，而請示澈底改進之南針，俾能打破惡劣環境，以盡剿匪之職責，求刷新政治之事功，而登川民於袵席。是劉氏此行，其用意之善，立志之大，誠足多矣！且劉氏出川，此猶爲第一次，則於請訓之外，必能歷觀鄂贛社會之秩序，政治之設施，軍隊之紀律，剿匪之成績，與夫蔣委員長盡瘁黨國之精神，以觀感所得而爲治川之借鏡。此種收穫，亦不亞於訓示之所得也。

抑尤有進者，劉氏當軍書旁午之頃，不惜長途跋涉，東下請訓，其目的無非在於救川；惟請訓所得，返川後端在能打破原有環境，毅然決然切實進行，發揚朝氣，使川省面目煥然一新。倘因舊有勢力之包圍，不免消失實行蔣委員長所指示之勇氣，則非特負此一番跋涉，而匪勢坐大，又豈獨誤川省之蒼生哉？

英日遠東互惠條約說
英外部向我使否認
對偽組織問題並未進行任何交涉
日願斡旋偽滿專賣煤油事自欺欺人

【中央社南京十六日電】倫敦十五日美聯社電稱，今日清晨消息，外交部昨日曾向中國公使郭泰祺確切否認英國有為「滿洲國」借款日本之意，郭公使因有論傳說倫敦海軍談話，與英日之政治及經濟活動發生關係云，因向外部詢問一切，茲悉郭氏曾特別提出傳說中所稱，日本要求英國承認在華特殊利益，及在太平洋之特殊地位，而日本方面願以不侵犯英國在華及在太平洋之利益為交換條件之一點，據英國可靠方面向美聯社稱，此種傳說起於海軍談話初起之時，因日本會向英國表示願維持英日最親善之關係，而英國亦會許東京解釋此點也。又掌璽大臣艾登今日在眾院聲稱，現在英日兩國，對於遠東現狀以及「滿洲國」之前途，並未進行交涉或談話云。

【中央社華盛頓十五日路透電】駐美日大使齋藤，今日與國務卿赫爾晤談頗久後聲稱，日本現願居間斡旋使滿洲煤油專賣之爭執，得一折衷辦法云。

國聯鴉片顧委會
發表我禁毒報告
並說明我代表之正當要求
否則拒毒運動仍終難收效

【中央社日內瓦十五日路透電】今日鴉片顧問委員會發表一報告，稱中國最近呈報國聯之嚴禁販賣鴉片，及麻醉品條例，其中死刑□□之，凡非因醫病而以嗎啡注射於他人者，亦處死刑，新條例志在十六年後停止發給吸食鴉片之執照，在六年之內，凡年齡已高，或染癮已深者，可准吸食，但須憑執照准以鴉片售與此種吸食者，出席鴉片會議之中國代表，今日稱某國必須予以合作，否則中國拒毒運動，終難收效云。

【中央社日內瓦十五日哈瓦斯電】國聯鴉片顧問委員會，本日開會議決，今後組織小組委員會，於顧問委員會每屆會期之前開會，俾將議程所載各項問題，分別輕重，規定討論之次序，顧問委員會繼將工作情形之報告書，提出研究，其中聲明一九二五年國際禁煙公約，已由五十二國予以批准，又一九三一年限制麻醉品製造及取締分配國際公約，亦因四十八國批准，此外暹羅代表，通知顧問委員會，謂該國政府將曼谷協定（一九三一年十一月二十七日由英法日荷印暹等國所簽訂）予以批准，此項協定，一俟日印兩國批准之後，即可實行生效云。報告書又將中國境內所頒布之法律關於，㈠緊禁毒劑，㈡解除毒癮，㈢吸烟憑照，㈣無水醋酸與加非精進口准許各項，予以說明，並說明中國代表曾在顧問委員會末次會議中，要求某國合作，謂否則中國消除麻醉品禍害之努力，將歸無效云云，顧問委員會現定明日繼續開會。

立法院會議決定
戒嚴法修正通過
修正印花稅率案交付審查
去年度滬市總預算案通過

【中央社南京十六日電】立法院十六日晨例會，到委員羅鼎等七十六人，主席孫科，秘書長梁寒操，報告事項：㈠宣讀上次會議議事錄，㈡本院議決我國可加入國際管理海港制度公約，呈奉國民政府指令，候令行政院轉飭外交部依例辦理，並函中央政治會議查照，㈢憲法草案，呈奉國民政府批，已送中央政治會議，討論事項：㈠本院財政委員會報告審查滬市二十二年度地方普通歲入歲出總預算案，決議，照審查報告通過，㈡本院軍事及法制委員會報告，審查戒嚴法草案案，決議，照審查報告修正通過，例案討論畢，馬寅初報告核議新印花稅率理由經過，並與陳長衡等六人提出修正印花稅率案，決議，連同中央政治會議令本院修正罰則案，一併交財政民法商法刑法四委員會審查，十一時散會。

印花稅率案

【中央社南京十六日電】立法院十六日例會，馬寅初陳長衡劉景健史尚寬曾澤羅鼎，提修正印花稅率案云，查印花稅法案一案，經七十三次院會議決，現尚未經國府公佈，茲奉院長交下中政會秘書處函送各省縣市商會，或商會聯合會，及市民聯合會，暨各業公會，以新定印花稅法稅率，較現行稅率為巨，且與政治會議所定原則不符，請賜糾正，呈文及代電，共二十三件，又奉院長發交關於此案請求糾正文電廿件，發閱內容，以發貨票備保證交數目之用，銀錢收據，備為當場交貨之手續，賬單更為臨時抄記，時間性均極短促，稅率高至百倍或五十倍，懇請依據上年議決原則，迅賜糾正各點詳，寅初等詳加查核，所陳各節，情詞迫切，不無相當理由，此案現既未奉令公布，擬請將此項稅率，即㈠發貨票，㈡銀錢收據，㈢賬單，酌量修正，採用較為簡而易行之定額稅，惟仍顧及國家之稅收，是否有當，敬候公決。

【中央社南京十六日電】馬寅初十六日談，立法院前討論新印花稅法，時余適在廬山講學，此次奉令說明新印花稅率理由，深覺所定稅率，尚有斟酌之必要，惟稅率能否修正，尚待下週財政民法商法刑法四委會聯席會議解決。

戒嚴法要點

【中央社南京十六日電】立法院十六日例會，修正戒嚴法共十六條，其要點採錄如下：㈠遇有戰爭對於全國或某一地域應施行戒嚴時，國府經立法院之議決，得依本法宣告戒嚴或使宣告之，㈡戒嚴地域分為二種，一，警戒地域，二，接戰地域，㈢戰爭之際要塞海軍港海軍造船所，或某一地域猝受敵之包圍，或攻擊或應付非常事變時，該地最高司令官，得宣告臨時戒嚴，㈣宣告臨時戒嚴之最高司令官如左，特派之司令官，軍長，師長，旅長，要塞防守司令，海軍艦隊司令，要港司令，㈤戒嚴時期，警戒地域內地方行政官及司法官，處理有關軍事之事務，應受該地最高司令官之指揮，㈥接戰地域內，關于刑法上左列各罪軍事機關得自行審判，或交法院審判之，內亂罪，外患罪，妨害秩序罪，公共危險罪，偽造貨幣有價證券及文書印文各罪，殺人罪，妨害自由罪，搶奪強盜及海盜罪，恐嚇及擄人勒贖罪，毀棄損壞罪，㈦接戰地域內無法院或與其管轄之法院交通斷絕時，其刑事及民事案件，均得由該地軍事機關審判之，㈧最高司令官有執行左列事項之權，得停止集會結社，或取締新聞雜誌圖書告白標語等之認為與軍事有妨害者，得拆閱郵信電報，必要時並得扣留或沒收之，得檢查出入境內之船舶車輛航空機，必要時得停止其交通，並得遮斷其主要道路及航線，得檢查旅客之認為有嫌疑者，因時機之必要得檢查私有槍砲彈藥兵器火具，及其他危險物品，並得扣留或沒收之，接戰地域內對於建築物船舶及認為情形可疑之住宅，得施行檢查，但不得故意損害，寄居於接戰地域內者，必要時得令其退出，因作戰上不得已時，得破壞人民之不動產，但應酌量補償之，㈨國內遇有非常事變，對於某一地域應施行戒嚴時，國民政府得不經立法院之議決，宣告戒嚴，但在該戒嚴地域內，不得侵害地方行政機關及司法機關之職權，關於刑事案件，如認為與軍事有關應施行偵查者，該地軍事機關得會同司法機關辦理之，偵查後仍交由司法機關依法辦理。

日使令赴青

【中央社上海十六日電】滬日總領署息：有吉預定十七日離滬赴青爽覽，留青兩日，即乘大連丸，廿一日下午三時可返滬。

蔣委員長電悼文鴻恩
並撫卹其家屬

【中央社上海十六日電】蔣委員長十四日電吳鐵城對滬公安局長文鴻恩逝世，不勝悲悼，請吳代送撫文家屬費三千元。

比使抵滬

【中央社上海十六日電】比使紀佑穆，偕總領譚爾伏十六日晨到滬，紀擬留滬兩三星期後北返。

贛匪區善後辦法
蔣委員長召各領袖垂詢一切
擬定方案諭各機關負責辦理

【中央社南昌十六日電】蔣委員長以收復匪區善後，亟應積極籌辦，俾地方元氣，早日恢復，十六日下午四時在行營會議廳召集式輝及省府各廳長暨有關各機關團體領袖談話，垂詢辦理善後意見，關於收撫民眾，振濟難民，及衛生交通建設地方政治財政民團保甲等項，均擬定具體方案，面諭各機關負責辦理。

【中央社南昌十六日電】蔣委員長前命黃鍾計劃贛經濟建設，黃已擬就繁榮贛省初步經濟計劃，十六日謁蔣面呈，頗蒙嘉許，其中擴大久興紗廠事，不久可實現。

【中央社南昌十六日電】全省衛生處奉省府令，派救護隊赴瑞金辦理防疫及救護難民，十六日已出發。

蔣電覆各方布謝慰勞

會勦殘匪

【中央社福州十六日電】陳濟棠電告：匪第一師全部，及第二師四五兩團，被我余師擊退，竄踞張姓嶺大王山一帶，我□師已向延壽大人洞兩方，會同□師夾擊。

【中央社福州十六日電】福安殘匪謀擾霞浦石溪，經鄧師部進擊，激戰四小時後，向福安王莊竄逃。

蔣覆各方

【中央社南京十六日電】蔣委員長電復浙省黨部，京市黨部及各界，青市黨部，浙保安隊特黨部，隴海路特黨部，四二師特黨部，皖黨務特派員辦事處及衛挺生，陳雅英等，布謝慰勞，原電云：（銜略）均鑒，來電悉，收復瑞金，實賴將士用命，要亦赤匪禍國殃民，罪與滿盈之必然結果，遠承電慰，特復布謝。

電蔣慰勞

【中央社北平十六日電】平市黨部十六日特電蔣委員長及東路剿匪各將士慰勞，並將該會向平市各界募集之捐款匯去二千元，以半數慰勞最先攻入瑞金之部隊，半數救濟瑞金災民。

【中央社北平十六日電】冀省黨部十六日電賀蔣委員長及勦匪將士，祥祝勝利。

【中央社南京十六日電】海軍特黨部，頃因克復瑞金，特電蔣及各將士，表示慰勞。

【中央社歸綏十六日電】綏省黨部十六日電慰蔣委員長暨剿匪將士。

【中央社安慶十六日電】皖省黨務特派員辦事處，以偽都瑞金克復，十五日特電蔣委員長暨各路勦匪將士慰勞。

雲德兩王將晉京
蔣贈兩王禮物已備妥
蕭振瀛日內離平南下

【中央社北平十六日電】蕭振瀛請示蔣委員長晉謁地點，刻尚未接到復電，約一二日內，將先赴京候命，蔣贈送雲德兩王之禮物，已在京備安，聞兩王擬派補英達賴陳紹武即赴京請領。

【本報南京十六日電】蒙雲王德王定五中全會前來京，謁各當局，詳討鞏固邊疆事宜。

吉鴻昌任應岐
將移送平軍分會訊辦

【中央社天津十六日電】吉鴻昌任應岐經引渡後，十六日由公安局轉解五一軍部，于學忠以案情重大，將移送軍分會訊辦。

駐滬丹領返國

【本報上海十六日電】駐滬丹麥總領事倫思請假返國，已於十四日晨乘輪啟程，領事館事務由副領事梅爾傑代理。

津日軍演戰

【中央社天津十六日電】津日本駐屯軍千餘名，十六日晨八時，由海光寺日兵營，出發赴西南鄉，姜家井一帶演習對戰，中有騎兵醫療各一隊，至午後三時始行返營。

張定璠病漸愈

【本報上海十六日電】張定璠患肺病，上週入虹橋醫院療養，現漸痊愈云。

蔣夫人等
今由青飛京

【中央社青島十六日電】蔣夫人孔部長端納十六日上午十時由沈鴻烈陪同參觀體育場，海濱公園，水族館，平民住所，感化所，農林所，及新建之船塢，十一時往李村鄉區，參觀農村經濟概況，並在勞山飯店午餐，午後遊覽勞山北九水諸名勝，下午四時返市，晚市府秘書長胡家鳳及十局長等公讌，預定十七日晨飛京。

閻將赴平

【本報北平十六日電】旅平有力晉人方面傳，閻因離平日久，最近擬來平一遊。

【中央社北平十六日電】傳閻錫山將於日內由井來平，東四七條胡同閻邸，已着手修葺，但行期尚未確定。

冀省委就職禮
俟接收蔵事後再定

【中央社天津十六日電】㈠于學忠談，全體省委就職典禮，須俟各廳接交蔵事再定，㈡平擴大市區範圍，事實困難，俟行政院派員會勘後商定，㈢冀縣到地方財政方案會議今在省府舉行主要目的，在平衡廿三年度預算。

劉文島抵贛
將於下月中旬出國

【中央社南昌十六日電】劉文島十六日由湘循湘贛公路，於下午五時抵省，即晚謁蔣委員長，劉談，返國兩月，見國內情形，較前大有進步，此次循贛湘公路來贛，沿途印象極佳，收復匪區，元氣漸復，離此日期，尚未決定，出國期則定下月十日由滬放洋。

【本報上海十六日電】劉文島滬寓息，劉將於十二月十一日啟程赴任。

第十五批旅日難僑抵滬
周連管等談被逐情形
明春仍將有大批返國

【本報上海十六日電】邇來日本驅逐僑胞，繼續進行不已，第十四批僑胞二人抵滬後，旋又有第十五批被逐僑胞周連管，朱育星，張廷楷等三人，乘六甲丸返國抵滬，分住于老公信及悅來兩客棧，記者昨特趨謁，據談，日本驅逐我國僑胞，近更變本加厲，明春將有大批僑胞被逐回國，但目前仍採繼續不斷之驅逐方法，日本政府每日派警在街道巡邏，遇有僑胞，即上前拘獲，在身上任意搜索，僅留少數銀錢，逐之返國，甚有將身上衣服或零件什物變賣，以充川資者，故僑胞此次來滬，不獨身無分文，且所有零星什物，亦均變賣一空，日後生計，殊感困難。

駐俄美使遊平

【本報南京十六日電】外交界息，美國派駐蘇聯大使貝立特氏，日前來滬遊覽，原擬廿四日入京，晉謁我國外交當局，並遊京中名勝，嗣因事中止，茲聞貝立特大使於十六日晨由滬乘中國航空公司滬平線上行機飛平遊覽，已於下午抵達。

滬築漁市場
月內可興工建築

【本報南京十六日電】實部訊：建築滬漁市場，投標者共廿七家，標單已呈部，月內準可興工建築，全部工程，趕明春完竣。

國府命令

【中央社南京十六日電】國民政府十六日命令，㈠任命賀耀組為中華民國駐土耳其國特命全權公使此令，㈡寧夏省政府委員兼財政廳長梁敬錞呈請辭職，梁敬錞准免本兼各職此令，㈢任命楊鴻壽為寧夏省政府委員此令，㈣任命楊鴻壽兼寧夏省政府財政廳長此令。

在華發行外報
須向內部登記
方得享取特權

【中央社南京十五日電】外人在華發行之新聞紙，須向內政部領得登記證後，郵局遵諸方准立券享取特權事，現已確定，交部已令郵總局修正郵政章程，明日規定此項條文，以養全國各局遵守並飭即日施行。

滬租界工廠檢查
英法表示贊同
市府將再提出交涉

【本報上海十六日電】滬租界工廠檢查交涉停頓後，現英法政府訓令已到，表示贊同，市政府將重新提出交涉。

瑤嶺煤礦
考核後即開採

【本報南昌十六日電】公路處築路隊在瑤嶺開山時，發現地層中煤藏甚豐，經地質調查所考核後，即可開採。

艾迪抵贛垣
蔣昨晚設宴招待

【本報南昌十六日電】艾迪偕其弟十六日晨十一時由潯飛抵省垣，基督教徒前往歡迎者為數頗眾，艾下午即約集教會領袖舉行圓桌會議，討論宗教與青年問題，並舉行公開演講，蔣以艾熱心宗教事業，致力國際和平，晚間特在私邸宴艾氏兄弟。

童杭時昨視事

【中央社福州十六日電】童杭時十六日赴高法院視事，宣誓就職。

京防空宣傳
昨仍照常進行
賀耀組等担任講演

【中央社南京十六日電】首都各界防空宣傳週，十六日各項宣傳仍照常進行，參謀部次長賀耀組，警察廳長陳焯，市黨委周伯敏，谷正鼎，及部都市司，下午二時被邀在南京女中及金陵中學講演，對防空意義發揮甚詳，十七日繼續舉行宣傳，舉行擴大紀念週後閉幕。

政校西甯分校
前日補行成立禮

【中央社西甯十五日電】中政校補行成立典禮，到黨政軍領袖及各界代表，車水馬龍，為西郊空前盛況，十時開會，周覺生主席，有將校長何主任訓詞，各來賓懇切致詞，儀式極隆重，攝影散會。

刺史案嫌疑犯
解抵杭州嚴訊
史氏遺體大殮將葬花園內
邵元冲陳布雷電唁史家屬

【中央社杭州十六日電】浙省府會議十六日通過懸賞通緝史量才案兇犯，凡拘獲首要歸案者，賞一萬元，魯主席十五日電復蔣委員長，略謂，史量才被害後，據報即飛飭軍警機關連夜分途追緝，並電京滬軍警協緝，各情業以寒（十四日）電呈報在案，經電前因，復經加飭杭州警備司令部省會公安局，杭縣海甯兩縣政府，限於十日內獲犯嚴究，再此案發生之夜，在義烏獲一嫌疑犯，昨已解省，刻在研訊中。

遺體大殮

【中央社上海十六日電】史量才遺體十六日下午二時半在哈同路本宅大殮，各機關團體，均下半旗誌哀，來賓到吳鐵城，宋子文，王正廷，及魯滌平代表王澂瑩等千餘人，申報館全體職工，亦整隊往，遺體入棺後由吳鐵城引導來賓，繞棺一週瞻仰遺容然後蓋棺，聞其靈柩將卜葬於本宅之花園內。

嫌疑人犯

【中央社上海十六日電】在浙所拘獲之刺史嫌疑犯湯霎生，經浙派員來滬會同滬當局派員訊審之結果，湯係住愚園路孫家宅十一號，家有一妻二子，素業開汽車，因失業日久，由鄰人毛某指示，故赴浙求佛，並在湯寓檢得湯之照片一幀，由浙所派員攜杭證驗，並聞湯有舅在戈登路開設小雜貨店，另有叔在四馬路救火會充救火員，湯妻已分向其舅叔處設法營救云。

邵陳唁電

【本報南京十六日電】中央宣傳委員會主任委員邵元冲，及陳布雷先生，十四日電唁史量才先生家屬，原電分誌如下，（邵電）申報館張蘊和先生轉史量才先生家屬均鑒，量才先生，從事新聞及社會事業，久著勛勞，驟遭慘變，為公為私，同深痛悼，謹此電唁，邵元冲寒（十四日）印，（陳電）申報館張蘊和先生鑒，量才先生，遽遭慘變，輿論界失此耆宿，痛悼萬分，請向史夫人公子，代致慰唁為荷，弟陳布雷叩。

【中央社南京十六日電】居正十六日電滬申報館轉史量才家屬，弔唁史氏逝世，已囑部令當地檢察官嚴緝兇犯，以伸國法，而慰英靈。

財部擬在港
徵洋貨入口稅
粵省請取銷此議

【中央社南京十六日電】據財政部關務署息，稅務司擬將粵省九龍關關務擴大，在香港碼頭征收洋貨入口稅，粵省當局，現電請行政院，將此議取銷，財政當局，正在核議中。

駐京日領赴滬

【中央社南京十六日電】駐京日領須磨，於十六日晚乘十一時夜車赴滬。

全國礦產年產額
總值約三萬二千餘萬元
煤約佔總值百分之六十

【中央社南京十六日電】我國各種礦產，每年產額總值約三萬二千餘萬元，其中煤之價值，則在二萬萬元以上，約佔總值百分之六十，據實部地質調查所調查，各省煤礦儲量，可供採掘者，有二千四百八十二億八千七百餘萬噸，至我國煤礦之總投資額，在三萬萬元以上，純係國資經營者，有一萬一千四百餘萬元，純係外資經營者，日投資數為一萬零七百七十三萬零七百十一日金，英為一百二十四萬二千八百二十七英磅，中外合資者，中日合資有國幣三千七百餘萬元，中英合資有五百萬英鎊，又國幣二百萬元，中法合資有四百五十萬元，中俄合資有一千二百萬盧布，又國幣七百萬元，法投資額數甚小，確數不詳，東省事變後，我國在東三省之各礦主權，亦被侵佔，至各省較大煤礦計，蘇一，浙一，皖三，贛二，魯六，豫四，冀十一，晉二，熱一，遼六，鄂一，川一，吉二，黑二。

菲律濱華僑營業
漸為日商奪去
菲政府對華僑商業並未限制
中菲親善俟獨立後當更進步

馬尼拉民報總理抵滬談話

【本報上海十六日電】國新社消息，菲律濱限制華僑事件，近日甚囂塵上，馬尼拉民報暨各大報社總理富樂倫，近頃抵滬，今日特為此事向國民新聞社發表意見如下：

近日予閱得南京消息，謂中國政府對於菲律濱政府限制華僑營業之說，頗示不安，予敢悉此內情形，願確切聲明菲島政府，并無此項運動，亦並未限制此事，至菲島領袖人物，有權可以左右立法者，則更無採取任何步驟，限制華僑之意，實際上政府方面，固力求鼓勵發展對華貿易，而使中菲人民，更為接近也，菲律濱議會確曾有一建議，將菲島國內商業，統歸國人自營，令所有外國僑非商人，如中日僑商，一律於兩年以內，結束營業，美國人除外，此項意見多年之後，或可成為事實云云，然以現在非島人民之經濟情形觀之，一時尚難實行，故該案內容，如此激烈，而議會中負責領袖，則絕未加以正式考慮也，據最近馬尼拉消息，該案業已打消，其未能通過，即可表示議會及其所代表之人民，對於該案之態度何如，蓋該案未經辯論，即已無形打消矣，抑予猶有言，則菲僑向來與吾人關係，非常親善，數百年來，經濟估吾人國內商業，惟最近菲陶大為退步，竟失去大部份之勢力範圍，得之者乃為日本，華僑商務，最近已自十分之九落至十分之五，而日商於五年以來，平空一躍，而得十分之二，是故菲島若干人士，以為華商如此一蹶不振，則與其任他人坐享其利，何不由菲人自取為愈，吾人對於華商，固然愛護，然對於其他無關係之人，則當以自身之權利為前提，惟中國儘不必過慮，因將來菲人即或控制國內營業，亦必以合法手續，自由競爭出之，況華商在菲者奉公守法，並可隨時依法加入菲籍，故將來自能獲得公正之待遇也，中菲人民之獨立自由，即可實現，當有非人民，以向來之好感，現在菲律更進一步，在文化及商業上互相聯絡之機會，吾人於準備自治獨立責任之際，方開創對內對外之廣大政策，則吾人比鄰之中國政府人民以及製造廠商，無論如何準備與吾人聯絡之切實計劃，乘吾人明訂立憲法組織政府之機會，以中國之親善意志，昭示吾人，時不可失，吾等菲島人民，極切願互相合作，以便兩國關係，僑於互惠之境也。

日人積極開發
胡蘆島軍港
加緊修築附近道路
意在防止義軍襲擊

【本報北平十六日電】日人近為積極開發胡蘆島軍港，特將連山附近各重要集鎮之道路，加緊修築，計連山至老邊間二十里，老邊至楊家溝子間六十里，老邊馬家溝子間十八里，馬家溝江家屯間十八里，合計百二十二里，各寬三丈六尺，正積極修築中，各路修竣後，可保護該港，並免義軍襲擊。

民運會歡宴
全會海外代表
汪昨亦設宴招待

【中央社南京十六日電】中央民運會十六日午設宴慰勞五全會海外代表，共到六十餘人，陳公博王陸一周啟剛鄭占南均親到，陳公博致詞歡迎，二時方散，又汪院長十六日晚亦設宴招待，陳樹人褚民誼周啟剛均邀作陪，八時方散。

高秉坊談
廢除苛雜
已達千餘種

【本報南京十六日電】高秉坊十六日談：廢除苛捐雜稅，已達千餘種，約二千四百餘萬元，冀財李庶前尚有八百餘萬元數減，財政部決於明年度起，釐定各縣預算，統一各縣稅收機關，減少行政經費，嚴懲貪污。

獎勵李師築路
閩省府撥款六千元

【中央社福州十六日電】閩省府撥款六千元，獎李延年師築路。

蔣關切察省教育
採納教廳陳述改進意見
特電中央撥款助其發展

【張家口通訊】蔣委員長本月四日，由平蒞張家口，在省政府召集各廳長，垂詢地方政情甚詳，對於教育尤爲關切，適值教育廳長趙伯陶，巡視口外（張家口以北沽源等縣之通稱）各縣教育，初返省垣，特向蔣委員長縷陳察省教育現狀，略謂「察省教育，小學有學齡兒童四十餘萬，受教育不及八萬，有百分之八十以上失學，至成人則更無論矣，中等學校省立八所，私立二所，學生不過一千五百人，學風純樸，向無爭端，自宋主席主持察政，對於全省教育竭力維持，每年教育經費由二十九萬，增至三十一萬元，故各學校諸事進行，頗爲順利，惟就察省目前情形言之，尚有急待解決之數項特殊問題，一爲

邊疆民衆教育問題

按察省現爲國防重要區域，爲保障邊疆計，宜如何喚起當地民衆之國家觀念，與民族意識，以堅其志向，實爲目前要圖，然口外民衆之愚昧，殊非意料所及，一村之中，往往數十年來無一識字者，對於隣村或全縣之事，茫然不知，問以「察哈爾」爲何名，竟多有不能對答，似此渾噩之民衆，最易被人利用，一有緩急，殊堪顧慮，補救之道，思維再四，宜從教育入手，以啓導之，但「急則治標，緩則治本」，此時可實施廣大民衆教育，以改易一般民衆之觀念，只有此法可稱爲國防上之基本工作，二爲

邊疆文化中心問題

察省文化中心，只有宣化與張家口二區，口外各縣與盟旗，其區域之廣，數倍內地，竟無一處公立學校，教育未見普及，無待諱言，張北縣，在省垣北約百里，交通便利，爲農業畜牧兩大生產業之分界，堪稱爲邊疆文化中心之理想區，今年在張北成立之畜牧科職業學校，藉以改進邊疆生產事業爲實現此計劃之第一步，嗣後擬在張北創設鄉村師範學校一所，造就鄉村師資，爲農村中心領導，以培植邊疆文化之基礎，三爲

學校軍事訓練問題

按察省所處地位旣之，童子軍及軍事訓練，在各中等學校誠屬必要，但限於經費，未能舉辦，今春國民軍事教育處長潘佑强，來察視察軍訓時，曾共同商擬具體計劃，轉報中央，迄今未蒙批示，以上三項重要問題，有關國防，固非察省政府之力所能獨負担，皆未能即時實施，欲收實效，非從中央另撥專款不可」云云，蔣委員長聞之甚爲關切，表示採納，業已致電中央，每年撥助察省民衆教育經費四萬元，畜牲科職業學校二萬元，軍事訓練費一萬元，共七萬元，嗣後察省教育前途，可望逐漸發展，各界人士，莫不感戴蔣委員長之德惠云。

冀將合署辦公
擬採豫鄂現行方案

【本報天津十六日電】冀省府合署辦公組織法，大致採豫鄂現行方案，省府設祕書長，由省委魏鑑兼，除直轄民財建教四廳外，設統計視察外交四處，祕書處分設二科，第一科掌文書庶支，二科人事銓敍，另設全省保安處處長，由前省委喬耀先任，由現在保安處擴大範圍改組之，所有全省民團警隊，戰區保安隊特種警隊，皆歸該處統制。

招商局海貞輪
由英啓椗月底到滬

【本報南京十六日電】招商局在英訂造之海輪四艘，其第一艘「海元」號，早已駛抵上海，已加入華南班，其「海亨」及「海利」兩號，亦行將抵滬，其最後一艘「海貞」號，刻已造竣，管理中英庚款董事會，已函知交通部，謂「海貞」輪已於十一月三十一日（星期三）下午，由英倫啓椗駛華，約本年底可到滬，交部據函，已令飭招商局查照接收。

我國造紙廠統計
僅有十六廠多在江浙
近年來始能逐漸發展

【京訊】我國機器造紙廠現時究有若干家，及生產率如何，向乏統計，而國內文化事業，日愈進步，所有報紙刊物等，隨時代之發展，如雨後春筍，各地皆風起林立，是紙業之需要，極關重要，而每年洋紙輸入之鉅，爲數實極驚人，實業部有鑒於此，除積極在浙江溫溪籌辦新式紙廠外，該部近復製就中國紙業之生產統計，所有國內機器紙廠，大致均經調查，共計十六家，惟各廠或受洋貨侵襲，或以資本短少，與夫其他種種原因，易主重組者，不一而足，幸近數年來提倡國貨運動盛行，國產紙業，始覺稍有生氣，茲將該統計，探誌於後：

上海　㈠江南製紙公司上海工廠，有機二部，每部每天出產三·四公噸，主要產品爲連史毛邊紙等，㈡天章造紙股份有限公司西廠，每天產額七噸，主要產品爲道林紙，圖畫紙，書面紙，㈢森記紙廠，每天出品數一四〇令，主要出品毛邊紙，㈣龍章造紙廠，有機二部，每日產量共二三五〇〇磅，主要產品連史毛邊牛皮紙等，㈤上海造紙廠，每天產額二五〇〇至三〇〇〇令。主要產品，連史毛邊紙。㈥寶山造紙廠，每天產額二五〇〇至三〇〇〇令，主要產品毛邊連史，㈦竟成造紙廠，有機二部，一部每月出品五〇〇噸，主要出品，黃紙版灰紙版，另一部每月出品六千令，主要出品爲包沙紙，包紮紙。

高資　江南製紙公司高資工廠，每天產額約七·八公噸，主要產品爲連史毛邊紙等。

浦東　天章造紙股份有限公司東廠，每天產額約一一噸，主要產品爲連史書面紙等。

無錫　利用造紙廠，有機二部，一部每天產額七〇〇令，另一部每天產額二〇〇〇令，主要產品爲連史毛邊。

吳縣　㈠天華造紙廠，每天產額二五噸，重要出品黃紙版，㈡華盛益記造紙廠有機二部，每天共產三五噸，主要出品黃紙。

杭州　㈠美利利紙廠未詳，㈡華豐造紙股份有限公司製造廠，每天出品二五噸，主要產品灰紙版。

嘉興　民豐造紙股份有限公司製造廠，每天出產灰紙版二五噸，白紙版一六噸，主要產品灰紙版白紙版。

福州　福建造紙廠，每天出數本國薄紙二噸，若做包或報紙，每天可出四噸，主要產品，本國薄紙，包皮紙，報紙。

粵對外貿易
九月間入超甚鉅

【本報廣州十六日電】統計局調查本年粵對外貿易，至九月底，洋貨進口一萬二千萬，土貨出口五千八百萬，入超六四六六萬。

【中央社香港十六日電】省訊，財廳本決定自十二月一日起征收省外貨物入口稅，現因某項事故，暫緩開征。

杭市大火
延燒五十餘家　損失近二十萬

【本報杭州十六日電】杭敎仁路十六日晨起大火，延燒兩邊店屋五十餘家，經急救始熄，被毀損失雖尚無統計，恐不下一二十萬，起火原因，尚未查明。

尼副總統來華
十九日可抵滬

【本報南京十六日電】外交界息，尼加剌瓜國副總統愛斯佩諾沙氏日前赴東京參加紅十字會第十五屆國際大會，業已事畢，定日內由日乘輪來華遊覽，大約十九日可抵滬。

財部增鑄新幣

【本報南京十六日電】財部以中央造幣廠每月鑄造新幣僅達一千餘萬，國內存銀尚鉅，仍擬增加鑄額，并籌備鼓鑄輔幣，俾迅增新幣數額。

楊氏海源閣藏書
中央擬收歸國有
曾抵押津銀行現已期滿
價目須卅萬元尚待接洽

【本報濟南十六日電】楊氏海源閣藏書，除散失售出者外，現僅有宋本九十餘種，經楊敬夫以十八萬元抵押於天津農工銀行等兩銀行，內中最名貴者爲宋板四經及四史，收關文獻至大，惟傳聞內中有一部分係明板，又有謂史記缺一部分者，不知確否，而此書押期已滿，所有權業屬銀行中，刻中央擬收歸國有，農工等行索價卅萬元，接洽尚無結果，潘復以股東關係，托人來魯接洽，擬請魯收買保存，亦因價太大，似難成議，楊氏另有普通書籍十餘大箱，存其濟寓，亦屬不可多得之本。

短評
舉行學科競賽

漢市府於十二月九日舉行第二次中小學校學科競賽。在聯運大會閉幕之後，舉行這個學科競賽，可見市府當局對於青年學子的體育，智育，看得同等重要。

從競賽的結果裏，可以依照學生的程度，定一個新的教授標準。競賽之中，實在隱隱的藏着個考核的辦法，並不是單單提高學生們之興趣而已。

湖北省銀行發行輔幣券通告

本行奉令發行一角二角五角輔幣券十足準備凡有持本行輔幣券者積成十角隨時向漢口總行本行武昌辦事處或本行漢陽推撥兌換國幣一元額數不加限制並委託下列各銀行商號代理兌換特此通告

漢口代兌處
上海銀行　特三區一碼頭
浙江實業銀行　特三區湖北街
鹽業銀行　大智門
金城銀行　湖北街
大陸銀行　法租界德托美領事街
聚興誠銀行　特三區一碼頭
源豐莊　前花樓正街
寶興莊　特三區洞庭街
中和莊　黃陂街永昇平
協豐莊　前花樓口

完全國貨

天津海京毛織廠

1. 純毛厚薄花呢　用全新國產純羊絨織成實在純淨十分柔軟十分輕暖顏色純正織造得法雖經洗濯既不退色亦不總縮做中西衣裝極爲相宜
2. 美術純毛毯　普通毛毯大都係羊棉廢毛所織成本廠獨與衆異純用國產全新羊毛織成故能輕暖柔軟四季咸宜且能吸收人體所發之潮氣詢非既重而厚之棉被所可同日而語出外旅行攜帶尤便餽贈最宜備有美麗各種圖案名貴非常價極便宜
3. 眞正王爺府清水駱駝絮　駱駝絮爲禦寒極品本廠出品質料尤佳因本廠提選駱駝挑剔淨毛經過數十次手續始得製成確爲眞正王爺府之清水貨其溫度較棉花倍蓰每磅僅售洋一元四角

（展覽地點）漢口　三友實業社
總店江漢路中　支店中山路口　電話二一五六七

律師 高作霖代應城恆昌厚緊要啓事

頃據恆昌厚述稱前有應城恆益請求代做兌票二紙各計五百元言定將款付清屆期兌票始可作數當經代出兌票二紙共洋一千元正一第五百一十一號洋五百元正一第五百一十二號洋五百元正係恆益抬頭期訂十一月半向漢口義秦照兌其票面並載有此票由直接家領取別人拾得作爲無效等字不料出票之次該恆益分文未交即行例閉是該項空票當然不能生效除已電漢口義秦止兌外一面向恆益追回原票廢館以消直接之手續倘該恆益有將此票抵付他款無論何人請勿收受且此票亦無轉移之可能如有候收者請速退上手而免受臟爲此託代登報聲明俾來週知等語前來經查核無異合代聲明如上
事務所漢口府東五路東民巷新一號

經理漢口 特三區天津街三號 端有氏藥行　電話二二二八九

「金剛」主治功效

男女貧血，五勞七傷，氣喘咳嗽，先天不足，後天虧損，用腦過度，破身太早，手淫傷身，思慮過度，見色滑精，夜間夢遺，腎囊潮濕，精冷精清，常出冷汗，飲食少進，動作頭暈，自汗盜汗，腰腿痠痛，形容枯瘦，便溺夜多，年久白濁，婦女白帶，久不受育，腦弱健忘，

▲定價每盒一元五角每打十五元▼

各大西藥房均有經售將款匯至上海總行或分行皆可郵寄

總行上海英租界貴州路芝罘路口五十七號五一九藥廠

金剛

新光照相室

地址漢口江漢路（一碼頭）中市　電話二二一九五

漢口

裕隆源記麵粉廠

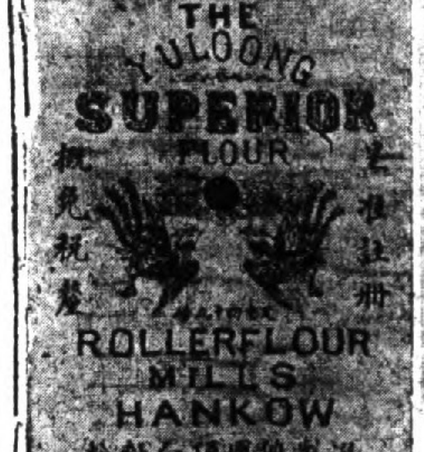

本廠所產各牌麵粉製造優美出品潔白

廠址漢口羅家墩　設立門市部　電話三一三一七號
事務所中山路永康里四十九號　電話二四八八六

喜信 遺精！肺癆！都來歸我！

茲承馬來華僑翁志華君觀於肺癆遺精患者日衆國內諸醫束手苦無良藥以拯救該慨捐助巨資特向波斯名醫VENICKOW購來大批治理遺精肺癆二種原料先將（健）藥求得萬國醫學會確切證實（實驗）本社溶化在華發行定名曰（青年保命液）（療肺去痰藥）一面徵求患者一一試用服後謝函疊接千百數計足見二藥功效奇特（青年保命液）居他藥之上冊載醫言凡患夢遺滑精陰虛陽痿見色自洩任何重症速服數瓶保命液）遺精聖藥一二瓶即愈他如久咳乾咳痰中帶血新久咳嗽以及數年肺癆論男女速服（療肺去痰藥）肺癆藥水輕者一瓶立效重者二瓶痊癒定價每瓶大洋八角外埠函購二瓶起碼寄費二角雲貴川邊省照郵章加倍上海科學研究社藥品部發行

漢口代理處中山路水塔對面海國春大藥房

北平分此

沛仁堂

樂家老藥舖廣告

吾樂氏自清康熙壬午歲於北京開設同仁堂以來所售各種丸散膏丹按症施治服無不效驗如神故三百年來深博海內外人士所稱許本堂主人仰承遺緒先設沛仁堂又分設於故都漢口中山路沛仁堂遠自開辦以來凡選材製造無不精益求精上符先人濟世之心俾垂久遠有郵政專櫃外埠函購尤表歡迎寄費酌收詳目函索即寄

北平同仁堂沛仁堂　舖東樂樸孫謹啓

地址　漢口中山路總商會對面　北平和平門外南新華街路西　北平正陽門外興隆街中間路南

眞正淋濁聖藥到漢

安哥那丸

患是病者可以無憂矣

主治　男女新老白濁以及睪丸炎，膀胱炎，子宮炎，卵巢炎，

注意　安哥那丸之瓶樣庶免購時有誤

白濁一病最是普通亦最難治柏林喀而脫大藥廠威而文醫學大博士費十數年之心血監製一種最新治淋濁聖藥名爲「安哥那丸」凡男女各項淋濁無論若何凶險一經服用該丸非特立時見效並可永久斷根誠濟世之良藥也現該丸歸敝行爲總經理本外埠各大藥房均有經售

德商禮和洋行謹啓

漢口大智門電話二一二〇九

寄航空信

滬漢線　每日上下各開行一班　南京安慶九江均設停站

漢渝線　沙市　宜昌　萬縣　西上機星期一三五　東下機星期二四六　均設停站

渝蓉線　星期一　星期三　星期五　星期六　當日來回

滬平線　北上機星期二　星期四　星期六　南下機星期三　星期五　星期日　海州　青島　天津均設停站

滬粵線　十二月一日起　南下機星期五　北上機星期日　溫州　福州　廈門　汕頭均設停站

航空郵資　除照貼普通郵資外每重二十公分由漢口寄至上海及成都各二角五分

寄信方法　隨便投在任何信箱內信面上寫明航空二字郵資貼足後即可由飛機寄送

寄信範圍　航空站之外亦可寄航信有航線之地由飛機運輸無航線之地亦可由飛機轉遞

中國航空公司　漢口三敎街五十三號　電話二一〇六九

英國極力斡旋海縮 似有訂新約可能

英擬定新途徑可謂面面俱到 保留現行比率許日原則平等

「有一協定聊勝於無？」

【中央社倫敦十五日路透電】英美海軍代表昨日會議後，傳各國讓步之海軍新約，似有成立之可能性，英代表昨已將籌備此種新約之問題，提交美代表，轉向美京請訓，美人方面，對於英代表所擬之新途徑，頗抱樂觀，英方主張予日人以更多之潛艇，予美國以更大之戰艦與飛機母艦，而英國則多置巡艦，雖許日本在原則上平等，但五五三比率，仍將保留，日政府今日已訓令松平與山本，請英國說明其問題背後之意旨，在日方意見，似願談判折衷辦法，英方主張，列強各自單獨宣言，說明其所欲有海軍建築，然後成立一種紳士協定，雖不言及比率，但仍以五五三比率為各方海軍力量之根據，日本宣告廢止華盛頓條約時，預料可採行之途徑，不出三種，（一）賡續華盛頓條約而不加入日本，（二）三國各有讓步，（三）上立條約第一條辦法，為美方所贊同，但英方則不若是，英方傾向第二條辦法，即締結新約，一方面對日本酌予以讓步，一方面仍保留比率原則，是英國之所以有此主張者，蓋以有一協定，究勝於無也，但美方能否接受此種辦法，則美代表尚未接到其政府之訓令，昨日英美代表，對此第一第二兩條，會有詳細之討論，至於第三條，則僅略言梗概，而未詳加討論，日本反對五五三制度之賡續，始終未有退讓之象，故華盛頓與倫敦海軍條約，欲稍加修改，繼續有效，現似已不成問題，處此環境，惟有另議日方所可接受之新約代替之耳。對英國建議，除上述一點以上，尚能考慮其他各點，例如艦種之重行分配，俾實際上現行比率仍能維持，昨日英美兩國代表，會向美國代表提出下列問題，即（一）在原則上承認以海軍平等權，畀予日本，（二）五五三比率，雖不以明文維持，然事實上仍保持之，（三）承認英國海軍巡洋艦，由四十艘加至七十艘，美國代表，已報告本國政府候訓云。

談判如果失敗 英最後傾向聯美

將成立協定不作造艦競爭 在太平洋上保持對日優勢

美國穷準備如何讓步，以迎合日人，而免造艦競爭，此乃美代表台維斯現所欲知者，如美國不願改變其立場，而日本亦不稍放棄其要求，則又不得不另想他法，據可恃方面消息，英美或可成立一種協定，雙方彼此不作造艦競爭，然仍在太平洋中，保持其超過日本之優勢，業料下星期日方將請英方說明海軍之要點，果爾則談話將涉於更技術的性質，如美國亦願參加，則此種談話，將為趨向明夏海軍會議之第一步驟，今英代表赴日使署受日方之宴會，但未談及此事，本星期六英相麥唐納將在別墅招待美代表團。

【中央社華盛頓十五日哈瓦斯電】英政府發言人，昨日向美國海軍代表台維斯，提出一種建議案，措詞至為審慎，其用意係海軍談話如果失敗，則英美兩國，當採取一致行動，以資應付，此項建議案，業由台維斯電達國務院請示。

美國當局協議 對英合作辦法

頃國務卿赫爾已啓程前往南方羅總統出遊地點就商，於總統預定星期六即可返京，則美政府答案，大約可於星期六前電告台維斯知照。

【中央社華盛頓十五日路透電】美當局現考慮英方所提出如倫敦三國會議失敗，則英美在海軍事件上共同行動之辦法，國務卿赫爾，今日登車與羅總統同赴田納西州，以便討論英方提議，赫爾將於十一月十七日返京，屆時可答覆英國，乃聞英方提議，係試驗性質，向美代表台維斯提出者。

英國斡旋策略 全在看人說話

【中央社倫敦十五日哈瓦斯電】英國對海會初步談判，所取之策略，係以有時不同之問題，向日本及美國代表團，陸續提出，俾能調和此相反之意見，而得到妥協，美日兩國見地之出發點，絕對不能相容，美國主張延長華府海約，並維持五五三比率，謂會此無談話餘地，日本則謂華府海約，為各國海軍羞辱之等級，當予放棄，並要求各國在海軍總噸數以內，當有自由分配之權，英國為滿足日本起見，乃建議在原則上承認海約簽字國，各對本國之海軍政策，有自立之權，為緩和美國態度起見，英國又向日美兩國建議各國海軍計劃，應彼此互相關聯，藉以滿足美國，欲維持現行率比之志願。

日本要求說明 英建議着重點

據報載消息，日本頃向英國要求，對最近所提之建議予以說明，其着重之點為如何，能以紳士協定，規定英美日三國各發表片面宣言，說明各該國造艦計劃之最高限度，此種要求，乃係對十月三十一日英國向日本代表團所提之各種問題，提出答覆者，如果日本對於英國建議，僅考慮上述之一點，則任何妥協，決難成立，但倫敦人士，希望日本復文

為馬賽慘案 匈南局勢緊張

南人指匈應負慘案責任 對於匈僑採取排擠態度 匈將請聯徹查

【國民新聞社十四日布達佩斯電】匈牙利與南斯拉夫間之緊張局勢，有增無已，據此間報紙載稱，[illegible]

南為確定責任 亦欲國聯徹查

【中央社南斯拉夫京城十五日哈瓦斯電】聞外長葉夫的區，或將要求國聯行政院，（即十一月二十日為薩爾問題而召開者，）將馬賽慘案列入下屆會期議程，俾得覓求國際方面所負之責任云。

意南形勢嚴重 互作反對宣傳

【國民新聞社貝爾格勒十五日電】克羅特省會柴格勒星期一發生劇烈之反意暴動，歐戰以來久已緊張之意大利與南斯拉夫關係，今日遂更形嚴重，南斯拉夫官辦無綫電台，昨夜嚴厲指摘意國，並警告曰「南斯拉夫政府已十分容忍，惟不能永無止境也」云，播音中復稱，達爾馬西亞海岸，有一意國商船，自甲板上散擲反南傳單，科朱拉地方，亦有意船擲下一瓶，中有告達爾馬西亞人書，謂「爾等不久即可重返意國懷中矣云」尚有意國某電台則播送反南宣傳。

兩國仇視原因 為亞得里亞海

查意南兩國，對於佔亞得里亞海岸長約一百英里之達爾馬西亞一地，互相虎視眈眈，已有多年，並各在邊境積極製造軍火，訓練軍隊，以備一戰，蓋一九一五年意國參加歐戰，英法會秘密允許將該地劃歸意國，及至歐戰終了，美國總統威爾遜巴黎和會，反對達爾馬西亞之意大利化，而主張民族自決，由達人自選國籍，其結果達人願屬南斯拉夫，於是爭端迄今未息。

美陸軍省發表 大空軍整備計劃

全國設八大根據地 側重加州顯然目有所屬

【外論社華盛頓訊】密卻爾將軍向聯邦航空協會建議，建造五十艘之大航空船，而樹立粉碎日本之計畫，釀成國際物議之際。美國陸軍省頃又發表空前之大空軍整備計畫，使內外捲起巨大衝動，即據本日陸軍省發表，將現在擁有四十八隊四百五十機之空軍，增加至九百機。將此集中於全國八處根據地，整個待命令一下，不論美國之何處，均得於三四日以內集結，任命陸軍直轄之空軍司令官指揮統率之。茲選定下列八處為根據地。

一，馬齊費爾特（加州）

二，哈密爾頓費爾特（加州）

三，洛克威爾費爾特（加州）

四，蘭格來費爾特（巴西尼亞）

五，福德克羅傑德（的基薩斯）

六，巴克斯德爾費爾特（魯西亞那）

七，薛爾夫布立地費爾特（客西廿）

八，斯葛德費爾特（意里諾斯）

業料司令部將設於蘭格來費爾特，持別在加里佛爾尼亞設兩個根據地，無疑係為對付日本，現在在加州之空軍勢力如左：

第一追跡隊——第三十四，七十五，九十五各追跡中隊，第六十四薩維斯中隊（馬齊費爾特）

第七爆擊隊（哈密爾頓費爾特（第九，十一，三十一爆擊中隊（馬齊費爾特）第七十薩維斯中隊（哈密爾頓費爾特）

第十九爆擊機——第三十，三十二爆擊中隊，第七十六薩維斯中隊（洛克維威費爾特）

愛爾蘭將建共和國

數月內可實現 傳有德國背景

【國民新聞社十一月十五日倫敦電】倫敦大學教授摩根少將今日宣稱，愛爾蘭確有於數月內宣布共和國之可能，並謂德國現在煽動愛爾蘭自由邦總統凡勒拉，而德國並將首先承認愛爾蘭為完全獨立自主之國家，將見愛爾蘭自由邦歸命於德國，作為德國進攻英國之航空根據地云，德國商船在多數愛爾蘭港埠秘密下貨，愛爾蘭海關職員，奉命不得檢查德船所下何物，可不言而喻云。

美政府中又多一女官

羅志女士任財次

【中央社紐約十五日路透電】羅總統今日任命羅志女士為財次，女士現年四十有八，曾充紐約與華盛頓外國語言情報處主任，及美國兒童局編輯股主任，且為丹佛之羅機山燃料公司董事，曾一度為哥羅拉多州州長候選員。

比新閣成立 總揆自兼外相

【中央社比京十五日路透電】天主教黨領袖雅斯巴，今日已組成新閣，於是因前首相勒洛克維爾政府辭職後，而促起之政潮，乃告寧靜，雅氏以總揆兼外相，自由黨德維士，仍任國防大臣，按前政府之傾覆，多由於經濟財政方面，已全改組，將以佛蘭奎任財相，而以酒格特指導財部事務，在此次新閣，為比國近六個月來之第二次新閣。

羅王出巡 誤擊上書人

羅王戒備嚴厲 騎衛以為行刺

【中央社羅京十六日路透電】羅馬尼亞國王卡羅爾，今日乘車行於大街中，忽有一人，身披陸軍大尉制服，擬趨近羅王車傍，但未及走近，已為羅王騎衛所擊倒，見者咸以為此人希圖行刺，爭趨觀之，但其人高舉其手，以示身無武器，旋加以搜檢，得身傍所有者僅為上羅王之請願書耳，南國君主亞歷山大遇刺後，羅王出門，戒備頗極嚴密，觀於今日事件，尤可知之。

美駐瑞公使 威爾森抵羅馬

【中央社羅馬十五日哈瓦斯電】美國駐瑞士公使威爾森，前來會晤首相墨索里尼，對於美國所擬監察軍火販賣之國際公約草案，徵求意國見解，頃已由倫敦抵此。

頗堪注目之 日兩黨聯繫案

將召開兩黨準備委員會 政府憂慮現正設法警戒

【日聯社十五日東京電】政民聯繫案已訂自十六日午後三時在丸內工業俱樂部召開第一次兩黨準備委員會，開始正式交涉，政府以其距臨時議會甚近，且不無相當進展之虞，故認為形勢重大，當由吉田書記官長於十四日訪町田商相，聽取民政黨之真相，同時又探詢床次遞相之意見，然久原氏等人所辦理之聯繫工作，其內幕與町田商相之意相當不同，已甚明顯，故此項聯繫工作之進展，其前途若何雖未可預揣，而對於政局，當不無給與影響之憂慮，是以政府現對於十六日政民兩黨召開聯席委員會之情形，正設法警戒云。

法國草擬照會 答復波蘭備忘錄

東歐互助公約又被提及

【中央社華沙十五日哈瓦斯電】巴黎方面消息，謂法外長賴伐爾，現方草擬照會，以答復波蘭對於東歐互助公約之備忘錄，此間人士聞訊，頗表驚異，政府派機關報波蘭郵報謂，若果必要，波蘭政府當將東歐互助公約之原則，加以考慮，但自波國提出備忘錄以來，似無新穎事實發生，足以更改備忘錄之內容云。

法外長演說外交

薩爾問題須使投票自由進行 東歐公約宜與俄國繼續合作 法忠於同盟及友邦不渝

【中央社巴黎十五日哈瓦斯電】外長賴伐爾，本日出席衆院外委會，陳述外交形勢，結論謂，法國忠於同盟國及友邦，始終不渝，賴氏先述及薩爾問題三人委員會在羅馬工作情形，謂渠深信凡爾賽和約及國聯行政院所制定之薩爾公民投票程序，其發展情形，必能一依正常，至於法國自當處於純粹客觀地位，遵守此項程序，法國所抱唯一目的，係求薩爾投票自由進行，不受任何影響，並已決定本於和平精神，履行條約所規定之一切義務，並保障職責以內之權益，賴氏繼述及未來羅馬之行，謂故外長巴爾都所作努力，必須予以賡續，藉使意法兩國政府，成立密切妥協，並與其他關切維持和平之國家，互相協調，最後賴氏提及東歐互助公約談判繼續進行問題，謂當繼續推行，與俄國合作之政策，此與法國本身及和平事業，兩有裨益云，外委會主席，因政府與委員會意見一致，深為慶幸。

一條生路

肺癆乃人類最危險之病久咳即內傷初起之原世界雖不乏專門研究療治之人然亦尚無實效之藥此已早為中外人士所共同公認者本堂養陰丸乃自出世以來霹靂一聲風行遠近其拯救沉重危症確有出乎用者意料之外不獨能發揚我國藥業之光實足為世界人類之保障凡吐血咳血之後常吐白痰或久咳傷肺胸部翳痛屢醫罔效虛不受補凡此均足為內傷之起點本堂養陰丸救活沉危絕望之症不可數計此丸確實功能續命若以價值而論誠不止抵百萬金錢有患是症者請速購服必有無限生機金石之言千萬不可以普通賣藥廣告視之每盒定價五角此丸用治肺癆內傷陰虛久咳等症確有續命之功故特標其題曰一條生路　廣州槳欄街位元堂潘啞菴廣告

漢口總經理致中和丸藥號（地址鮑家巷口河街）

湖北省債基金保管委員會二十三年十月份收支公告 第十五號

為公告事本會保管第一期第二期漢口市市政公債廿年廿一年湖北省善後公債廿三年金融公債等項基金每月均應照案將收支數目公告以昭債信茲將二十三年十月份各該公債基金收支數目列表公告於後

類別	上月結存	本月收入	本月支出	本月結存
第一期市政公債本息基金	一〇六，二六五，五六	（十月底期）三〇，〇〇〇，〇〇	四六四，四四	一三五，八〇一，一二
二十年善後公債本息基金	一〇七，〇一四，〇〇	二九，〇〇〇，〇〇	三五四，二〇	一三五，六五九，八〇
第二期市政公債付息基金	一八，九〇〇，四〇	五，三〇〇，〇〇	一八二，〇〇	二四，〇一八，四〇
廿一年善後公債本息基金	一二〇，七七四，四〇	三七，〇〇〇，〇〇	七五五，二〇	一五七，〇一九，二〇
廿三年金融公債本息基金	一一，三五八，八〇	三，五〇〇，〇〇	四一，四〇	一四，八一七，四〇
合計	三六四，三一三，一六	一〇四，八〇〇，〇〇	一，七九七，二四	四六七，三一五，九二

漢口 大衆書局

漢口特三區湖北街漢潤里對面

異軍突起。。。再接再勵。。。

繼續舉行大廉價大贈送三星期！

衝出書業競賣戰線別創紀錄下列各書從前照定價賣六折七折現在只賣一折二折（定價一元只賣二角）

（一折類）

△空谷蘭　一厚册　原價八角
△白眉大俠　一厚册　原價一元二角
△大破劍光陣　二厚册　原價二元四角
△水漫郭家村　一厚册　原價一元二角
△風流女俠　一厚册　原價一元二角

◇性典　原價二元　特售二角

◇綠野仙踪　原價三元六角　特售五角

△戀愛尺牘 △火燒圓洞寺 △武俠血花劍 △哀情我的婚 △豔情豔鏡 △女衣盜 △風流奇案 △摩登皇后

一厚册　一厚册　一厚册　二厚册　一厚册　一厚册　一厚册

原價八角　原價一元二角　原價一元　原價二元二角　原價一元　原價一元二角　原價六角

◇古本野叟曝言　原價六元　特售一元

新到其他新書……

○庶務日記　老向著　定價五角
○中國文人日記抄　朱雯編　定價八角
○墨索里尼談話　楊立人譯　定價七角
○希特勒言論集　李百強譯　定價八角

◇尚有其他一折書及二折三折各種名著緩日登佈◇名目繁多◇歡迎參觀◇

德國 忽蘇爾 氣喘藥

Felsol

去年曾在德國境內行銷一千萬盒以上

全球醫師一致推崇治氣喘唯一良藥

每盒十二包　定價申大洋三元卸費外加

治療

氣喘，氣急，哮病，呼吸困難，遠年咳嗆，慢性支氣管炎，痙攣性或搐搦性咳嗽，枯草熱，神經痛性頭痛等症服之立能救急奏效迅速神驗無比！

中國各埠各大藥房均有出售

中國總經理　華商履瀛西藥行　上海九江路

分經理處漢口江漢路華美藥房

陽大公路通車廣告

本處奉令通車陽新至大冶段公路業經籌備就緒并定於本月十六日正式通車每日來回各二次天爾路停車客票售洋一元又該路在大冶換車即可直達黃石港特此登報務請各界注意　湖北省會公共汽車管理處啓　二十三年十一月九日

特二區兩儀街
上海大戲院
（電話）二四另三四
今天日夜開映
時間　三時一刻　七時一刻　九時一刻
特別價目　（日戲）樓下四角　樓上一元　（夜戲）樓下五角　樓上一元
超一切的甜蜜熱烘艷情巨片
熱情橫溢　艷膩欲滴
米高梅大明星　克拉克蓋博
派拉蒙紅女星　克勞考爾白
破題兒第一遭合演　不可思議浪漫偉大結晶
一夜風流
柔情如水　郎心如綿　難解難分　如膠如漆
更靜夜闌，羅幃當此初解時，何況彼亦有情者，不禁憐惜嫵媚求歡之擁抱乎。
神女有心解佩！　襄王無夢試行雲！

大智門電話局對面
世界
電話二四一一八
◇今日開演◇
時刻　三點一刻　七點一刻　九點一刻　星期六星期日加演一場
價目　日場角半　夜場兩角　幼童一角
聲勢浩大！　目空一切！
勞萊與哈台
（合演空前長篇滑稽鉅片）
蠻牛渡蠻王
全部九大本，本本笑煞人。
「流浪皇帝」主角　但尼斯金　屈克本片配角
本片內容期日每演開五點場起，臨時擁擠以免始售票。

法租界河邊（電話二一六二八）
維多利
（標準）大京班
◇時刻◇日戲二點　夜戲七點半鐘
◇夜場◇後排三角　正座五角　對號八角
臨別紀念
今天夜戲
是盧翠蘭的臨去秋波　是樊梨花的收成結果
「六本樊梨花」大結束
看過前五本樊梨花的，不可不看這最後的結果！
沒看過樊梨花的，不可不看此盧女士臨去秋波！

◎維多利大京班今天特別日戲◎
本星期六（下午二點鐘）准演日場
四本樊梨花
薛剛大鬧花燈
十七日准演日戲
（本星期日…日戲）
五本樊梨花
日戲價目　後排正座二角　正座三角　特座五角

漢口法界福煦路（電話二三四三四）
中央大戲院
（今天日夜開映三次）
美高梅最新出品
茂娜洛埃　喬治勃倫
合演歐戰間諜浪漫情操傑構
珠苑思凡
人間尤物　歐戰女魔
每場加映
勞萊與哈台
（滑稽笑片）結婚趣話
時刻　三點一刻　七時　九時一刻
價目　樓座每位一元　正座每位五角

法國巡捕房前面
明星影戲院
電話二一八○八
本院專門選映高尚國產影片
今天日夜開映三次
價目　樓下四角　樓上五角　日夜一律
時間　三點鐘　六點鐘　九點鐘
九大導演聯合傑作　三大明星十位主演　明星影片公司最名貴鉅片
女兒經
前後兩部　十六大本　一次映完

新市場大舞臺
一律不售戲票
十七號夜戲
孫鵬志　改良汴梁圖
劉奎英　益都淚
白玉鳳　改良汴梁圖
蔣寶印　奪小沛
葛次江　奪小沛
雪艷香　改良汴梁圖
增長勝　征北海

地址蘭陵路
光明大戲院
電話二四七○四
價目　樓上四角　樓下三角　幼童二角　日夜一律
時間　二點起　四點起　七點起　九點一刻起
今天開映
◀藝華公司又一力作▶
胡銳導演　胡萍　彭飛　浦曦　奚良主演
真火燒景　滿天紅　真犧牲　破天荒
烈焰
第一部以火為骨幹的國片
全片尺寸未翦　大胆描寫　大胆暴露　大胆諷罵
本星期日（十八日）上午十時起早場舉行週年紀念特選巨片仍售一角以酬觀衆良機勿失
漁光曲

德國白獨事藥
梅獨剋星
首創透膜殺菌…永遠斷根
主治　特效　特種
上海柯爾登洋行經理
漢口總代理處　中山路中德藥房
武漢三鎮各大藥房均有代售

武昌
蜀珍菊花大會
地址平閱路　電話四二二四二
十月二十五日開幕
應時食品　售價低廉
和菜五角至六元　國餐五角至二元　筵席八元至卅元
菊花鍋捌角至叁元　火鍋捌角至叁元　鮮毛蟹每支二角　大閘蟹每斤一元六角

上海正泰
橡膠物製廠最上出品
註冊商標
回力牌　六喜牌
各種
球鞋
跑鞋

男女大小　應有盡有
君大牌力各古式價定使滿
賞喜回牌種品樣目能君意
廠址
上海美租界大連灣路三十八號
武漢
發行所萬壽宮街正泰永號
各處百貨商店均有代售！發行所電話三一五五九

律師徐崇仁受任劉和興和記順記清理債權債務通告
茲據當事人劉和興和記順聲稱現因虧折甚鉅不能營業特委任貴律師登告通告清理債權債務俾資結束等情據此茲從本年十一月十日起至月底日止凡對於劉和興和記順有債權關係者請即在此期內至本市集稼嘴下首保安里內鴻泰棧敝律師事務所登記以期早日結束幸勿遲誤特此登報通告
事務所漢口集稼嘴下首保安里鴻泰棧
武昌西大上街春和里六號

美國芝加哥大學醫學博士聞亦齊
聞君畢業北平清華大學留學美國七年得芝加哥大學理學士及醫學研究院醫學博士在校以成績優特列為研究院選拔為美國全國榮譽醫學會會員復經考試選入芝加哥市著名邁克瑞斯醫院充任駐院醫師一年期滿歸國後任國民政府內政部中央醫院醫師茲值回鄉留漢應診
科目　內外科　皮膚花柳科　小兒科　婦女科
門診　上午九時至十一時　下午一時至三時
出診　隨請隨到
診所　漢口特三區湖北街金城銀行後面金城里
電話二一二九八一號　急症隨請隨到
介紹人　何成濬　夏斗寅　方本仁　孔庚　郭秦祺　與國楨　謝奮程　賀衡夫　朱懷冰　葉蓬　喻育之　汪世鎏　陳時　徐源泉　周星棠　王毅靈　浦心雅　周蒼柏　蘇汰餘　關鈞天
出診　下午三時每星期一星期四上午赤貧送診

小學自然衛生科教具
標本模型儀器藥品
◀分組發售預約▶

第一種　中華書局小學自然衛生課本適用之標本模型儀器

組別	種數	定價(元)
甲組	三一九	五六○
乙組	二九二	八○五
丙組	一五八	一○四○
三組共計	七六九	二四○五

（說明）甲組係設備教具最簡要者。乙組係教具稍行擴充時應加備者。丙組係教具更行擴充時應加備者。

第二種　中華書局各科小學自然衛生教科書適用之標本模型儀器

組別	種數	定價(元)
甲組	三四○	五二○
乙組	三一六	六一五
丙組	九二	九三○
三組共計	七四八	二○六五

贈送說明書
第一種第二種目錄各一冊，定價洋陸元，凡學校及文化機關索閱，請備函蓋章，附郵票二十分，寄本局或製造廠，當即寄贈。

預約辦法
(一)無論預約第一種或第二種，凡甲乙丙三組一次購置而一次繳款者，照定價五折。
(二)甲乙丙三組一次購置，於一年內分二次繳款者，照定價五五折。
(三)甲乙丙三組單購一組，一次繳款者，照定價五五折。
(四)甲乙丙三組單購一組，於一年內分二次繳款者，照定價六折。
(五)預約截止期，本年十二月底。

交貨辦法
(一)一次繳款者，甲組一個月交貨，乙組兩個月交貨，丙組三個月交貨。分局酌加包裝轉運日期。
(二)分期繳款者，第一次甲組一個月交貨，乙組兩個月，丙組三個月交貨；第二次於付款後一個月，一齊交貨。分局酌加裝包轉運日期。

中華教育用具製造廠製造
（上海昆明路遠陽路口）
中華書局總分局發售
（中381）

劉湘昨乘機來漢
日內赴贛謁蔣請示剿匪方略
對川省政治財政亦商請整理

四川剿匪總司令劉湘，因奉蔣委員長電召，於十三日由重慶乘巴渝軍艦東下，在萬縣停留一天，即過宜昌東下，於十六日晨到達沙市，鄂綏署主任何成濬電令駐沙市之第十軍軍長徐源泉陪同劉湘來漢，並派陳光組於十六日晨乘軍用機飛沙市迎接，劉氏於昨晨上午九時行抵沙市，即於十一時半包用郵航飛機一架，偕徐源泉陳光組邱甲一行四人飛漢，午後一時十分到達漢口水上飛機場，赴飛機場歡迎者有張學良代表錢大鈞，何成濬，張羣，渠逢，湯國楨，馬兆琦，朱傳經，陳希曾，黃嘯波，周方漸，顧少軒，陳漢存，喻育之，吳紹澍，單成儀，范崇實等數十人，劉氏下機後，即赴中央銀行二樓休息，並與歡迎人員略談川局，及剿匪情況，午後晉謁張副司令及何主任，張氏當晚設宴歡迎，何主任張主席定今午設宴爲劉洗塵，至劉湘所乘之巴渝軍艦，現泊沙市候命，所有隨員分兩批由沙市來漢，一批由副官長陳松雲率領，乘同和輪東下計共員兵三十一人，內有參軍王纘滋，胡宗漢，顧問龐次修，秘書劉明奮，參贊周見三等，另有一批有秘書長鄧必果，參軍張鉻九，財務處長唐棣之及傅眞吾等，則由沙市乘漢沙汽車前來，均於昨晚到漢，劉氏到漢後，已電蔣委員長報告，俟得蔣委員長復電，即乘輪東下，以便晉謁蔣委員長。據劉湘昨日語記者，此次東下，僅在萬縣停留一日，宜沙未曾停留，定十七日由漢東下謁蔣委員長，川省勦匪軍事，過去因各軍不協調，經濟困難，地形險峻，川北在防守中，竄克一股，閑經黔軍堵截，竄向大甯，今後如加緊痛勦，則川匪消滅，並非難事，時間長短，雖不敢定，如能努力，四個月或可有效，本人亟欲早日總攻，以清殘匪，川省軍政，需要統一，而後方可談到整頓政治，進而運用政治效力，安撫地方，從事勦匪善後，至財政一端，擬將鹽稅交還中央，以之發行公債七千萬元，爲整理四川之用，現已有此擬議，此次東下，除向蔣委員長請示剿匪方略外，對政治財政，亦欲作一度商請，俾能轉達中央予以俯准云。

劉湘（有箭頭者）與何成濬張羣合影

本報攝影記者舒少南攝

徐源泉陪劉偕來
并向何成濬報告剿匪近況
鄂西秋收極佳原氣漸恢復

鄂湘邊區剿匪總司令徐源泉，昨（十六）日午後一時許由沙市陪同四川剿匪總司令劉湘及綏署辦公廳主任陳光組，劉湘代表邱甲等乘郵航飛機來漢，徐氏下機後，即向何主任錢參謀長報告劉湘蒞沙市情形及歡迎盛況，旋至中央銀行休息，至二時徐氏離中央銀行返該軍辦事處休息，記者趨車走訪，當承接見，作以下談話：余（徐自稱）因劉總司令蒞沙市，奉何主任電令代表歡迎并陪同來漢，本擬午後二時乘郵航機飛漢，因陳主任（光組）飛機抵沙市，時爲時甚早，劉總司令即乘原機一同東下，本人除送劉總司令來漢外，復以川鄂邊區剿匪任務，關係重要，急待向何主任報告．以便轉呈蔣委員長請示辦法，一俟公畢，即返沙市轉前方指揮所部，積極清剿，俾早日完成蔣委員長清剿計劃，賀匪殘部前竄永順，已被各部包圍擊潰，分途四竄，刻由各部積極追剿中，今歲鄂西秋收極佳，農村原氣，逐漸恢復，荊沙宜昌一帶商業亦漸有轉機，各地公路，已早着手測量，儘而易築者，實行兵工政策，完成者不在少數，各地最近新生活空氣，異常緊張，且均能按照新生活總會總章正式成立分會云。

陪劉湘來漢之徐源泉

舒少南攝

救災委員會議決
即發工賑所款項
詳述災情再函捐委從速勸募
酌量基金決定各縣貸款先後

救濟災荒委員會，於前日下午三時，開第七次全體委員會議，出席委員，喻育之，賀衡夫，馬伯援，孟廣澎，賀士毅，夏斌初代，蘇汰餘，葉雅各，陳經畬，楊思廉，王毅靈，蘇時昌代，南聰，缺席委員，李範一，殷得洋，陳延炯，吳國楨，徐子青，周星棠，列席人王開化，王席賓，衡夫，紀錄周英，開會如儀，甲

◇報告事項◇ 一，李委員範一函爲出巡鄂西，本日會議派方幹事剛列席由，二，孟委員廣澎報告巡視天門，威甯，大冶，鄂城，黃岡等五縣，受災概況由，三，本會散發各縣賑款數目，茲經造具總表請查照由，四，本會所收各方捐款數目，茲經造具總表請查照由，五，車船票價及各項稅收不准附加賑捐，業奉省政府轉奉行政院令飭知照由，六，本會擬提五萬元，向四省農民銀行押借款項，辦理各縣農村合作預備社業，經呈奉省政府核准由，七，湖北省立公共體育場，發起慈善足球賽售票助賑，本會已派羅幹事雲程，前往接洽由，乙，

◇討論事項◇ 一，主任委員提，本會第九十兩次常務委員會，決議各案，業經照案執行，請追認案，決議，追認，二，主任委員提，本會募捐委員，前曾函催，應否再函催促，請公決案，決議，評述各縣災情，再函各募捐委員從速勸募，三，財務組提，二十縣工賑款共需三十六萬元，除已發二十五萬元外，尚需十八萬元，本組存款僅有四萬餘元，應如何籌發，以資結束，請公決案，四，主任委員提據工務組李主任元代電稱工賑事務所限期指日屆滿，如各縣工賑事務所領款到會時，請迅轉飭財務組如數給領，俾得結束，擬令財務組速將未撥工款如數發現，如存款不敷，可否折現發放請公決案，以上兩案併案討論，決議，各工賑縣份，能如期結束者，由工務組證明，財務組照發，設無現款，亦可折息發放，不能如期結束者，由工務組核明，報會停止發款，五，據調查陽新黃安等縣災情奇重，應如何救濟，請公決案，決議，交常務委員會酌量辦理，六，准四省農民銀行函，擬借款五萬元，合同是否可行請公決案，決議，交貸款財務兩組會核簽訂，七，准湖北省農村合作委員會函復，准函會同華洋義賑分會，四省農民銀行及農村金融救濟[illegible]南分會[illegible]情形，請討論案，決議，交貸款組酌[illegible]各縣情形分別決策辦，前八，據總務組報告，八九兩月份收支賬目請審核案，決議，九，財務組臨時提議，工賑各縣稽核專員，應否發給津貼案，決議，各工賑縣稽核專員，均給於一次之津貼三十元，至各縣工賑款項下開支。

省府積極整理
鄂豫贛邊界
令隨縣等縣迅速查勘

湖北省政府，爲切實整理各縣畸形地域及插花飛地，曾擬具湖北省畸形地域及插花飛地整理辦法，令飭各縣遵照辦理，茲爲積極進行起見，特於昨日令飭與河南毗連之隨縣，棗陽，襄陽，及江西毗連之陽新，大冶，崇陽等邊境縣份，遵照整理各辦法，迅速派員查勘，繪具圖說，限文到二十日內詳實具報，以憑分別咨請整理，而利政治推進云。

孫蔚如過漢赴贛
向蔣呈陝防務情形
并將轉赴京滬一行
△△△陝南各屬現頗安謐

陸軍三十八軍軍長孫蔚如，昨（十六日）晨由西安經鄭州搭平漢車過漢，孫等到漢後，下榻太平洋飯店，稍事休息，即於十時渡江赴總部晉謁張副司令，午後四時返漢，並謁何主任報告一切，當晚何主任在商業銀行設宴爲孫洗塵，孫氏定今日乘輪東下謁蔣委員長，已去電請示，將來並赴京一行，然後乘飛機返漢中，預定請假兩星期，陝南防務由楊虎城照料，據孫談，本軍自駐防陝南以來，頻年剿匪，關於防務情形，早欲向蔣委員長面陳一切，惟無相當時機，引以爲憾，月前委員長蒞陝，又以防務羈身，未能如願，此次楊虎城飛漢中視察時，防務益形鞏固，故藉此機會，赴贛謁蔣委員長至陝南情形如下：一，剿匪方面，現陝南兵力約有二十餘團，異常堅固，去歲至今，完成碉堡壘等防守建築，不下數百餘座，佈置嚴密，雖有赤匪時圖進犯，均經我軍擊潰，刻下陝南各屬，極爲安謐，各軍正在佈置進擊中。二．兵工事路，防線既已鞏固，爲開闢交通，便利運輸，準備進勦計，復抽派部隊，修築漢白，鳳漢，南漢，及陽鄭等公路，刻除漢及陽鄭兩路，正在測量外，其他各路，均在分段修築中，且已完成，三，整理保衛團，陝南[illegible]，更以接近[illegible]，設防自屬不易，陝西省政府爲鞏固邊防，增加堵剿赤匪效率計，特命本人負責整理，故遂令將各縣保衛嚴密組織積極訓練，使增厚防守能力，自經整理後，現已漸臻健全，總之，陝南防務，在嚴密布防和封鎖之下，匪衆絕不能越雷池一步，本部現作進一步準備，相機進剿，此次經漢東下，晉謁蔣委員長，俟將防務報告，並請示剿匪機宜後，約于兩週左右，即可返防云。

蔣令改良畜種
爲振興農業副產要圖
曉諭民衆禁虐待牲畜

蔣委員長，以改良牲畜，實爲振興農產副業切要之圖，亟應有以倡導獎植，始可表現績效，特於昨日令飭湖北省政府，着轉飭主管機關，並曉諭民衆，對於牲畜，勤加愛護，不准虐待拷打，違則罰辦，原令云：查改良畜種爲振興農業副產切要之圖，端賴政府有以倡導獎掖之，俾民衆咸知景從而後，績效乃可表現，其倡導獎掖之方法，戒塗飾，總期事既易舉，款不虛糜爲善，着由各省府飭下主管機關妥爲籌劃辦理，同時並應曉諭民衆，對於服力之牲畜運輸，宜勤加愛護，不得虐待及強令有病之牲畜工作，或施以拷打等情事，如敢故違，一經查覺，即予罰辦，以資儆惕，除分令外，合行令仰該省政府即便遵照，并轉飭所屬遵照爲要，此令。

市政會議
限制舞廳洋酒館
前者不過六家後者僅十家
并不得在二曜路以外開設
◆修正取締傭工介紹所規則◆

漢口市政府於十五日上午九時舉行第五十四次市政會議，主席吳國楨，紀錄吳伋，開會如儀，報告事項，（一）主席指定秘書主任范實報告執行上次會議決議各案情形，（二）主席報告，擬定於十一月二十二日，據案由本府召集市黨部，市商會等十三機關團體，成立二十三年冬賑委員會，辦理冬賑，救濟本市貧民案。

◇審查事項◇ （一）審查漢口市徵收契稅規則，契紙等項及契紙發行規則，並契紙等項修正案報告，決議，仍交秘書處第二科，稅捐稽徵處覆審，由第二科召集，提出下次會議討論。

◇討論事項◇ （一）爲本市第十一分局境內開設洋酒館及跳舞廳家數，擬加分別規定，請公決案，（市長交議）決議，跳舞廳家數，照陸海空軍總司令行營規定不得超過六家，洋酒館家數，照向例不得超過十家，均不准在第十一局二曜路以外地點開設，（二）擬擬本市取締傭工介紹所暫行規則草案，及書表執照式樣，請討論案，決議，修正通過，呈省府，（三）公安局呈擬修正住戶聯保辦法，提請公決案，（市長交議）決議，修正通過，呈省府，（四）爲中山公園董事會函訂館舖租額，是否可行，提請公決案，（市長交議）決議，交第二科，第三科，會同中山公園董事會審查，由第三科召集，提出下次會議討論，（五）查天井搭蓋亮瓦棚，及室內煙囪，與洋灰馬路補修費價格等項，擬將規則酌予添改，請核議案，（市長交議）決議，通過，呈省府，（六）據怡和洋行函陳西商馬會，對該行怡和村土地投稅發照事項所要求之交換條件，轉徵本府意見一案，業經飭科簽復，未便照准，究應如何辦理，提交公決案，（市長交議）決議，交第二科，第三科會同擬復。

西路軍代表
胡夔槐辭職
何鍵改委周方進接充

五省西路軍剿匪總司令何鍵駐漢代表胡夔槐，療養於衡山，迭經辭職，現已經何總司令照准，委該部秘書周方進接充，周已正式視事云。

瑞金收復贛匪肅清
漢籌備慰勞剿匪軍
將先舉行慶祝勝利大會
兩黨部昨電慰蔣委員長

市黨部爲慰勞前敵剿匪將士起見，特發起組織慰勞會，及擬訂宣傳辦法，茲據該部某負責人談，組織慰勞會，擬以市黨部，市政府，警備部，市商會，市農會，市教育會，市婦女會。銀行公會，江西旅漢同鄉會，保安公益會，銀行業公會，及錢業公會等團體爲籌備委員，一俟籌備就緒，即先舉行慶祝剿匪勝利大會，一面組織慰勞團，向各界捐募銀錢，及其他物品，再行送往江西慰勞云。

漢市黨部

十六日電慰蔣委員長及剿匪將士文云：南昌行營蔣委員長鈞鑒，並祈轉各路剿匪將士勛鑒，竊自瑞金淪陷，於茲七載，僭號稱都，羣匪所萃，我委員長躬膺特命，擘劃籌謀，矢勤矢勇，指揮若定，督率有方，我各路將士效命疆場，劍及履及，元黃鐵血，迭奏膚功，今與諸將痛飲於黃龍，歡聲雷動，直搗車峽，捷電星馳，蓋世之助，應銘竹帛，巳窮之寇．尚盼追剿，謹率全市黨員肅電奉賀，用表微忱，諸希鑒納，中國國民黨漢口特別市黨務整理委員會叩銑（十六日）印。

警旅黨部

以委員長蔣督東路軍剿匪各將士，此次之剿劉殘匪，勞苦異常，出人民於水火，安國家於磐石，豐功偉績，薄海同欽，特於昨（十六）日發電慰賀，茲探得其原電於次：南昌委員長蔣鈞鑒，井轉東路剿匪軍全體將士勛鑒，赤匪爲我國家腹心之患，七年於茲，罪與貫盈，人天共憤，仰賴鈞座德威，我東路軍前敵將士忠勇效命，圍剿以來，節節勝利，一鼓而下僞都，六軍洗甲，滌宿莽之根株，一愁安民，解倒懸之疾苦，捷音遙聽，薄海騰歡，謹電慰賀，伏乞鈞察，中國國民黨武漢警備旅特別黨部籌備委員會叩銑印。

修復漢陽堤垸
經委會准撥借款

漢陽縣東成漢成新豐三堤垸，年久失修，迭遭堪虞，今夏襄河暴漲，損失尤重，該縣長現循人民請求，借款修復三堤垸，以期一勞永逸，[illegible]全國經濟委員會核准[illegible]堤工款項借用二十餘萬元，組織三垸堤工委員會，派江漢工紗局長楊思廉爲委員長，漢陽縣長爲副委員長，湖北省銀行長爲當然委員，其餘由三垸各推委員二人組織之，另派員隊分段勘土估方工程價值，合訂工價，即可執行開工，預計八個月可完成，嗣後數萬畝地，可盡成膏腴矣。

蔣令督辦積穀

省政府，前據民政廳呈，爲遵令辦理建倉積谷，特按照全省各縣實際情形，分別緩急，擬定積穀辦理三等總表，請鑒核轉呈核示等情，比即據情呈請蔣委員長核示，昨奉指令，略以核表尚無不合，准予存查，對於表列應積極辦理，及減成辦理各縣，仰即分別督促認眞辦理，以重要政爲要此令。

總部令省府轉飭
保安隊搜勦潛匪
鄂災荒奇重蠲免自屬可行
公路幹支各線應如限完成

三省剿匪總部，頃據湖北省政府，呈送上月份工作人事經費報告，請鑒核等情，特摘要分別核示，於昨日指令鄂省府遵照辦理，仍候南昌行營核示，茲誌原令核示各項於次：

◇財政事項◇ 查該省本年災荒奇重，所擬按照全國財政會議議決辦法，舉辦蠲免一節，自屬可行，仰候各縣清冊送到後，即予分別審定標準，并斟酌受災實況，擬具應減成數，公布週知，務使實惠及民爲要，又查該省二十二年度總概算案，現經核定施行，所請將各機關按月額支經費，彙案填發通知一節，察核尚無不合，應准照辦。

◇建設事項◇ 據報該省各項建設進展情形，均甚詳盡，關於趕築公路幹支各綫，尤屬切要，仰仍按照限定期間，分別督促完工，以利通行。

◇保安事項◇ 查該省各保安隊編練工作，尚無不合，應迅將黃岡，利川，通山等縣改編情形，暨該省各區保安隊教育計劃，呈部備查，又據該省第四區王兼區長嘯風，咸甯縣胡團長協南，王縣長[illegible]國率部奮勇殲匪，現屆冬令，潛匪難免乘機擾亂，應令該省各區保安隊，嚴密搜剿，以靖地方，又查該報告書附表第一所委保安隊各官佐，查歷尚合，准予備查。

平漢路黨部
追認慰蔣電
函路局設許州治療所

平漢鐵路特別黨部執行委員會昨（十六）日下午二時開第一百二十八次委員會議，主席劉文松，開會如儀，報告事項從略，討論事項：一，張委員關叔提經覆審[illegible]二百六十三人入黨申請，尚屬合格，擬請准予轉呈中央[illegible]公決案，決議，轉呈中央，二，常務委員提，匪竊踞贛閩，七載於茲，我東路剿匪軍，已於十日克復僞都瑞金，該地爲匪老巢，今既收復，不難一鼓盪平，足見蔣委員長統御有方，將士用命，本會已於昨日謹致電慰，請追認案，決議，追認，三，常務委員提，據第二區黨部呈稱，本區所屬琉璃河，現有黨員二十餘人，業經派員前往登記完畢，擬請准予添設區分部一處，是否可行，請公決案，決議，該區三分部應移琉璃河，其不在該區域外之黨員，應移其他分部，四，常務委員提，據第四區黨部呈送第六區分部黨員大會提案，請轉函路局准予援例，設立許州治療所，以惠路工，可否照轉，請公決案，決議，轉函路局核辦。

省府市黨部
會審新聞紙
今日報准轉復核登記

湖北省政府漢口特別市黨部於昨（十六）日下午二時在市黨部舉行漢口市新聞紙雜誌登記第九十三次審查會議茲探錄其決議案於下：（一）武漢日報社爲變更負責人，備具書表，請轉送變更登記換發新登記證，請討論案，決議照轉。（二）中國生報社呈齎聲請登記書表，請予登記案，決議經查該社組織尚無不合，並有相當經費，應准轉送復核登記，（三）正聲新聞社呈齎聲請登記書表，請予登記案，決議經查該社組織尚無不合，並有相當經費，應准轉送復核登記，（四）今日報呈齎聲請登記書表請准予登記案，決議經查該社組織尚無不合，並有相當經費，應准轉送復核登記，（五）漢口結晶雜誌社呈爲編輯張澤枋辭職請鑒核備案，應如何辦理案，決議准予備查，（六）漢口光聲通訊社，呈爲整理內部暫停發稿請備案案，決議准予備查。

武漢警備旅
舉行聯歡大會
表演國術及田徑賽

武漢警備旅第一二兩團暨特務營各黨部，及軍士連第二期畢業，連日舉行典禮情形，曾誌本報，該旅爲全體官佐聯歡起見，昨日上午九時，召集各軍事長官暨各運動員，齊集劉家花園內，十時由黃參謀長領導開會，會畢，即舉行各項運動，以助歡愉，首先舉行萬米賽，田徑賽，國術表演，該旅第一二兩團技術隊，當場表演少林拳，連環拳及各種技術，均極精彩，尤以衛士班表演春秋大刀，八義單刀爲最出色，最後由國術總教官徐士金暨各技術教官，登台表演各項驚人絕技，觀衆均爲之動容鼓掌，計昨日國術教官表演者，王鴻魁搖魂拳，崔鵬展燕青拳，邱紹廷少林拳，趙榮福醉拳，楊德醉八仙，劉德祥迷蹤拳，此外比試刀槍劍戟，五花八門，令人目眩，此誠聯歡會中之盛況也。

簡訊

◇中央委員曾擴情，有電致漢，定明（十八）日由平飛漢，晤劉司令湘，有所接洽。

◇總部機要組長黎天才，業於昨日由平返漢，當赴總部照常辦公云。

◇陸軍第三十四師師長張萬信，頃以徐軍長源泉到漢，特於昨日由藕池口防次來漢，請示軍務。

◇李範一定今日赴巴東測勘巴施段路線，以便着手興工。

帕勒托（鐵質）

今夏奇熱。體傷神衰。現在涼秋已至。閨府長幼。進帕勒托以補身。此其時矣。

各大藥房均有出售

備有帕勒托說明書函索即寄

英商慎昌洋行經理 上海郵政信箱七六〇號

PALATOL

中國廣東記公司出品 K.K. KUNG KEE

各電料，百貨商店，均有經售。

KK牌國貨電池

駕乎一切舶來品之上

特點：光亮，耐燒，價廉

湘鄂豫總經理 漢口美豐電器行 民權路一八四號 電話三二一〇〇九

劉正俊 尚玉蘭 離異啓

今因雙方意見不合自願脫離關係特請蔡曉初尚晉青二君當場證明自離之後男婚女嫁各聽自由兩不干涉除立離異據一式四紙各執一紙永遠存照外恐至親好友不明眞像特再登報鄭重聲明諸希亮鑒

遺失期票聲明

逕啓者小記前出有武昌上海銀行申鈔戶（二〇二號）本月廿五日期票一紙計申鈔洋一百元（支票號碼六四七二三五八）據受票人聲稱於昨日（十三日）在途中遺失除去函上海銀行止兌外用特登報聲明無論中外人等拾得一概作爲廢紙 武昌和濟字號謹啓

新生活專業羊皮局

▲勵行新生活 「皮業先鋒!!」 ▲滌洗舊腦海

瞬屆冬令，諸君購備禦寒之衣乎？如欲購皮衣，請至新生活專業羊皮局，敝店翻新局部，陳設各色羊皮樣貨數百餘種，以高尚之貨，劃極廉之價，對於選擇貨物，更能一目了然，務使賜顧者，稱心合意，達廉物價美之目的，倘蒙賜顧，極表歡迎。●地址黃陂街迴龍寺對面便是

楚安公司清算會遷移並催領公債啓事

啓者楚安公司前曾繳有湖北財政廳押租借款銀二十六萬八千餘兩經湖北省政府財政廳登記准予掉換本省金融公債以三元借款掉換一元公債計實領湖北省二十三年金融公債十二萬餘元經開會議決按照股票面額發給公債一成曾經登報聲明凡各股東繳足十股本持有股票者請持股票向本會驗明領取公債五股以六折發現議定一月爲期過期停發現已半月各股東持股票領取公債者之人而未來領取者亦復不少茲再登報催請各股東速向本會領取公債遷移漢口府東一路衛榮里二號自本月八日起請到衛榮里本會辦事處領取公債星期日外每日領取公債時間自上午九時起至下午一時止是爲至要謹啓

鳴謝漢口遠東公司賠款迅速

敝號不幸致遭祝融爲患損失頗屬不貲幸在遠東公司保有火險當經該公司經理唐鑑先生躬親勘旋即如數賠償辦事之敏捷賠款之迅速無與比倫足徵該公司信用卓著唐君老練幹達也敝號感戴之餘無以爲報故特登諸報端以伸謝悃藉資介紹焉 漢陽厚康精坊謹啓

湖北醫院 江華縉醫師 病痊 照常應診

漢市中小學將舉行學科競賽
市府昨日召集首次籌備會議
▲……決定競賽科目地點日期

漢市中小學第二次學科競賽，市政府於昨日召集第一次籌備會議，出席人吳國楨，張鏡懷，汪兆鈞，謝灝齡，夏沈剛，韓萬青，朴季書，姚珍樹，張斌，韓昶，韓蔭寶，周良棟，沈丹階，主席吳國楨，紀錄韓昶，報告事項（略）

討論事項

（一）此次競賽科目請公決案，決議，小學，算術，自然，初中一年級，國文，歷史，初中二三年級，國文，外國語，高中，歷史，外國語，物理，（二）競賽地點及日期請公決案，決議，地點市一女中，日期，十二月九日，（三）各校參加競賽學生報名起訖日期請公決案，決議，十一月二十日起至二十七日止，（四）競賽試題，請分別推員擬定案，（密）（五）獎品應如何購備，請討論案，決議，分獎章書券兩種，（六）此次費用應否仍請省政府准在本府擴充教育經費項下撥付三百元實支實銷，請討論案，決議，通過，（七）私立學校已經呈報開辦之學級雖未經核准者，其學生應否援照上年成例，姑准參加競賽，請討論案，決議，通過，（八）各校同等學級其與賽班數不及五班者，應否援照上年成例暫緩舉行，請討論案，決議，通過，（九）各科競賽試題數量應如何規定請討論案，決議，由命題委員酌定云。

特種教育處今日開處務會議
討論修改各種章程簡則 師資班課程暨招生事宜

特種教育處處長程其保，為積極推進特種教育起見，定今（十七）日下午二時，在該處召開第一次處務會議，討論修改該處各種章程簡則，及特教師資訓練班各種課程與教材之分配，暨招生委員會一切事宜，除該處祕書各部主任出席外，並聞教廳祕書各科科長暨全體督學均列席云。

又訊：特教師資訓練班，各縣應保送之學員，截至現在止，除隨縣十餘縣，業經保送外，其餘各縣，因路遙遠，恐不能如期保送來省，該會原定二十日開始考試，現擬展期舉行，其考試地點，已決定省立高中，昨已派該處主任楊大淇，前往接洽，關於特教師資考試事務，亦將由楊主任負責主持，至該班教授問題，聞決聘教廳學識兼優之職員兼充為原則，以示節省，并決定下月一日開始授課云。

陳寶泉昨返平
行前會晤師大留鄂校友會宴

前北平師範大學校長，河北省教育廳長陳寶泉卸任後，於日前由北平來武漢遊歷，並訪問故舊，昨晚十一時搭車返平，此間男女師範大學畢業校友二十餘人，昨日午後六時，在漢口青年會開歡迎會，並舉行公宴，席間陳氏勉學生應埋頭苦幹，為社會下良好種子，以便將來收良好結果，並謂，應不求名，不求利，始終抱定為社會服務宗旨，則日久必有偉大成績云云。昨晚十一時，師大留鄂校友會，並公推同學胡治熙君及黃喆文女士代表全體赴車站恭送。

教廳定期召集小學教員談話

教育廳昨「十六」日訓令省立武昌實驗區各初級小學校云，本廳為謀改進省立武昌實驗區各初級小學校務起見，特定於本月十九日（星期一）下午三時召集各初級小學正副教員全體來廳談話，除分令外，合行令仰該正副教員遵照，準時出席為要，此令。

圖書館建委會定期舉行會議

省圖書館建築委員會，為商討建築圖書館各項事務，定本月二十日（星期二）下午二時，召開第四次委員會議，通知今日可發出，劉正編製議程云。

張主席夫人捐贈民教館幼童文庫
植生民始基為百年大計
館長王研農特專函申謝

省主席張夫人對於嬰兒健康及兒童本位教育，素極注意，本年四月間，市立實驗民衆教育館舉行嬰兒健康比賽大會，張夫人親臨給獎，茲者，張夫人以該館最近注意小學生課外讀物，辦理審查連環圖書事宜，特捐贈商務印書館出版之幼童文庫一部，以作參考，而資提倡，昨日已將訂單及付書券，囑由省府馮祕書函送市實驗民教館查收，該館接函後，即由館長王研農專函申謝，原函云：主席夫人鈞鑒，上年敝館舉行嬰兒健康比賽，辱承蒞臨，寵頒獎品，內車幸降，德溥慈英，頃得馮祕書來函，敬悉夫人惠捐幼童文庫一部，錫類於髫齡之儔，施化於江漢之滸，植生民之始基，爲百年之至計，感懷大德，益勵微能，前以武漢市廛流行連環書冊，神鬼邪淫，貽誤童稚，曾經呈准市政府搜集審查，杜棄從學之源，禁絕穴相從之漸，方在幣手，容俟殺青，今擬弘綱，足資參考，厚施廣惠，感戴易勝，謹奉箋奏，不盡一一，敬頌時安，王研農謹上。

中央武漢等四校擬定設研究所計劃
教部審查竣事即撥費成立

本報南京十六日電：教育部以國內各公私立大學，對於理化一項，多缺乏設備，致收效甚微，部長王世杰氏，為力求改進起見，決定選擇辦理較為完善之學校，附設研究所，以庚款撥充經費，業經行政院通過，頃據教部主管司息，本學年首先設立研究所者，已指定中央，武漢，清華三大學，及北洋工學院等四校，現各該校已根據該部規定之大學研究所設備規程，分別草擬計劃，呈部核示，俟部方審查竣事，即撥發經費成立云。

中央執委會調查各地教育

教育廳頃准中央執委會統計處函云：逕啓者，本處奉中央常務委員會諭，搜集全國已經立案之公私立中等以上學校名稱，及各該校教職員姓名，與省立縣立市立圖書館名稱及其館長名單，用特函請貴廳分別查列清單各一份，檢寄過處，等由，教廳准函後，昨特飭屬分別檢送云。

市公安局民教館合辦民校昨開學
由王研農主席報告設立意義

市實驗民教館，會同公安第二分局合辦之民衆學校，已於昨日下午六時舉行開學典禮，由該館館長王研農主席，報告設立民校意義，繼由市府祕書謝灝齡，及二分局局長劉勵業等訓話，至八時許，始行散會云。

民衆常識指導會定期舉行講演會
昨函民教館假借會場

湖北省民衆常識指導會，定二十一日舉行常識講演大會，昨函省實驗民衆教育館，假該館為會場，函云：案查本會第八次會議，議決「定於本月二十一日（星期二）下午二時大會，假貴館會場，舉行常識講演大會，并敦請湖北教育廳廳長程秋先生蒞會演講」，等議在卷，除分函外，相應函達，請煩查照，為荷。

江漢思潮社舉行徵文比賽
已得兩主管機關之同意 並經擬定辦法即將籌備

湖北省黨部暨教育廳合辦之江漢思潮月刊，出版以來，風行一時，茲為廣徵文稿及激勵各校青年起見，特請省黨部暨教育廳，為該社舉行徵文比賽，聞已得省黨部及教廳同意，不日即開始進行，茲將該社擬定之徵文比賽辦法錄後：

◇徵文辦法◇

（一）由本社擬定論文，及文藝內容原則數條，分發省會各中等學校，（二）比賽方法，分預賽，決賽兩項舉行之，（三）預賽，請各校當局負責辦理，並請各校依據第一項所定原則，另行擬定題目，分發全體學生習作，（四）每校辦理預賽，得選定優勝文稿三篇至五篇，送本社參加決賽，（五）本社組織決賽稿件審定委員會以七人至九人組織之，其人選由本社聘請之，（六）決賽選定論著文藝優勝者各十名，（七）優勝者，由本社酌予獎品，以示鼓勵，（八）獎品，由本社向各機關暨各機關長官徵集之，（九）各校辦理預賽期限，自十一月五日起，至十一月三十日止，（十）本辦法由本社呈請湖北省黨部轉請省教育廳通令各校遵行。

市體育教學會昨開幹事會議
決辦小學田徑賽對抗運動

漢口市體育教學研究會，本月一日正式成立後，昨日下午六時舉行第一次幹事會，出席幹事，雷賢良，吳寒丘，楊文采等九人，由吳寒丘主席，楊文采紀錄，議案採錄如下：（一）工作如何分配案，決議：常務幹事推楊文采，雷賢良，曹啓斌，擔任總務，饒平海，編輯陳威，宣傳吳寒丘，競賽梁元鼎，黎述文，研究張傑，（二）體育教學實際問題如何研究徵集案，決議，交研究股擬定辦法，分函會員呈徵集。（三）擬舉行小學田徑賽對抗及球類運動比賽案，請討論案，決議：交競賽股擬具辦法，提下次幹事會討論，（四）基本動作操法及口令，應如何統一案，決議：交研究股徵求會員意見，再提會決定，（五）可否建議市府購置體格檢查器械，以便各校借用案，決議：建議市府，（六）應否組織會員球隊案，決議：組織，交編輯股擬表分發會員填具，（七）幹事會期如何規定案，決議：兩週舉行一次。

昔日丰姿　而今安在？

趕快戒烟　恢復美麗　請服　馮氏斷癮　救苦金丹

吸鴉片……乃是促壽命慢事業之死路地獄
戒鴉片……即能增福祿享自由如天堂樂境

凡我黨，軍，政，農，工，商，學，各界人仕，有護國安邦之英雄，與興家立業之壯士，如被鴉片嗎啡等毒癮所纏累者速請販本堂馮氏斷癮救苦金丹就能功成名遂，如願以償矣，因此丹藥料配製係貴，功效的確，不但戒烟療病，並且滋補身體之最強珍品，藥力到處，其黑白二魔無不望風披靡，服藥少些，足能抵抗多年宿疾，化錢數元，就可節省千萬金毒費，戒法簡單，有隨意吃戒之自由奇功，非我吹牛，且試服藥後烟味如何，達到見烟自厭之目的，其烟願自棄，不愁英雄壯志不達，只怕不信實試，自誇自棄，辜負前程，與前三大元首及黨國杜石張之江諸公親筆題獎之美譽，望先覺諸君，願脫離苦海者早登罷，

雙料賣藥本洋一元五角　歡迎外埠代理，郵費優免

▲分銷處▽中山路海國春，長山中德，南洋良濟，大中新安，市場南洋陞基巷口鄭同入，黃陂街華英，江漢路德大，保華街可大，華威亞洲，法租界英華等藥房，與法租界斌勝源號，亞東號，華景街振華秦號，新市場下大成齋號，帝主宮街光明電池廠，武昌察院坡間竹軒紙莊，王府口慶德堂藥房等均售，總發行漢口水塔後通和里十號，天津峻芝堂啓

漢口桃源糯米酒廠通告

本廠為提倡國貨起見，選用上等糯米，發明最新化學釀製「益精露」「金莖露」「琥珀露」等酒，能養胃清肺，健脾益虛，壯筋活血，補中益氣，常飲實與牛乳並功，猶可充飢，比較普通之酒，大相懸殊，最合衛生之佳釀也，裝潢精雅，餽贈咸宜，各界士女請嘗試之，方知言之不謬耳

「價目」益精露酒每大瓶二角二分　金莖露酒每大瓶二角二分　琥珀露酒每大瓶四角

分售處

伍億豐漢正街大王廟對面　全球海味號戲子街德勝街口　均益昌　兆豐雜貨號三新路　居酒店漢景街天德里　生海味號大智路　怡春香煙號民族路戲子街口對面　元雜貨號中山路文書巷　永順德酒店前花樓居巷內　源茂酒店草紙街中市　恆裕雜貨號　武昌南樓前街伍億豐　武昌路龐萬興　以及各大酒樓均有代售

本酒廠地址：橋口關聖祠河街　電話：三一二二九號轉

班龍丸

破天荒大廉價

主治　虛癆羸瘦　生殖衰弱　腎虧陽痿　房勞腰痛　女子血虧　宮冷白帶　一經服用
手淫斷傷　咳血遺精　貧血盜汗　飲食減少　經脈不調　久不孕育　萬試萬靈

上海　新大藥房啓

廉價期內五折出售　每瓶六角　每打六元　過期不折　勿失良機

每瓶壹圓弍角　每打拾弍圓

批發處漢口湖北街文華里八號啓新藥房　經理智民里十二號金城藥房及武漢各大藥房

漢口總發行所　前花樓守仁里

電話二二五九五

上海昆明醬油

武漢三鎮各大海味號南貨店代售

上海昆明醬油，由釀造學專家，根據發酵學原理，用上等豆麥，慎選優良麴種，純粹酵母，在清潔完備室內釀造而成，製造包裝，均經嚴密殺菌，久藏不變，并由中央衛生試驗所暨上海化驗室檢驗證明，認為純潔衛生，賜顧者一經嘗試，即可辨別上海昆明醬油有最鮮最正之美味！迥非其他醬油所能比擬，誠醬油中無上佳釀也，現有出品：標準，最上，雙套等，茲為顧客便利計，特委託各大海味號南貨店代售，倘荷賜顧，無任歡迎！

本本彩色　低年級兒童讀物　字注音

小世界

校長教師：希望學生成為人材！
家長父母：希望子弟成為好人！
男女兒童：希望自己好好用功！
▽小世界即為適應此項需要而編

你要識字——小世界給你識字
你要故事——小世界給你故事
你要常識——小世界給你常識
你要遊戲——小世界給你遊戲
你要圖畫——小世界給你圖畫
你要什麼——小世界給你什麼

學校購此小世界一部　可以供學生自動學習
家庭購此小世界一部　可以供子弟早晚自修
圖書館購小世界一部　可以供小友留戀不去

小世界是兒童的樂園！
小世界是兒童的良伴！

全書一百冊　實價六元八角　特價祇售四元　寄費加一　多還少補

五彩樣張備索

世界書局發行

漢口：交通路　電話：二四一六三

商辦民生興記實業股份有限公司通告

本公司定於本年十二月十一日午後一時在漢口特三區阜昌街十二號本公司內召集股東大會報告上年度營業狀況及賬略改選監察人並遵批補訂章程內應咸各項除分函各股東并附入場劵及委託書外應請我股東諸君屆時持入場劵蒞會如有因故不克親到者並祈填具委託書連同入場劵委託代表出席為盼特此通告

董事會謹啓

中國農工銀行，為謀各商戶存款便利起見；

現在辦理一種『小往來』，優惠辦法如左：

（一）存款滿一百元，即可開戶，領用支票。
（二）自本年十一月一日起，兩個月內，照規定週息五厘，加給一厘。
（三）零星雜鈔，照收，不要補水。
（四）零星匯款，免收匯水。
（五）如在本行往來，至半年以上，經本行同意，得訂立『小額信用借款』，利息克己，備具詳章，承索即奉。

中國農工銀行漢口分行啓

行址：江漢路，前花樓北。分行辦事處：法租界，領事街二十五號。

電話：分行　二一六二二　二一六二五　二一六二一　辦事處　二一六二三

法租界德興里　鋪面　住宅　廉價招租

三層樓街面在公德里之對面每幢每月一百三十元。又三層樓街面在偉英里之對面每幢每月一百廿五元。又三層樓轉角每幢每月一百七十三元。又二層樓街面在輔堂里之對面每幢每月四十一元。又里內三間住宅每幢每月一百零一元。又里內雙間住宅每幢每月六十二元五角。又里內單間住宅每幢每月念七元四角。又偉英里對面之八號街面房屋每月一百念元。又里內四十號每月七十二元。又里內四十一號每月一百零五元。又里內四十三號每月九十七元五角。又門樓每月念八元但門樓須與十八號房屋併租。上列各價水費一律歸租戶担負以水表度數計算如欲租者請向法租界義品銀行接洽訂約時祇付一押一租並無絲毫外費

四川　川康銀耳商店

專營本山原莊銀耳　外埠郵購

傾銷滬漢批發公道　當班回件

漢口批發部設民權路中　自動電話三一六九七號

中華棉花機器打包股份有限公司開工廣告

靈寶

逕啓者敝公司籌備告竣准於國歷十一月十日先行試工現委託浙江興業銀行及泰山保險公司押匯客貨承包火險務求簡便以利商民如蒙賜顧無不竭誠歡迎也

漢口　浙甯　保和堂　參藥號

發售真正山東阿膠

每兩一元逐日九扣　每逢朔望八折

◀地址▶總號民生路中市
◀第一支號▶華清街光裕里
◀第二支號▶江漢路甯波里

今年風頭最健的 雙鴿老牌 **衛生衣** 到漢

雙鴿牌衛生衣，質地如天鵝絨，輕軟無比；寬緊似純羊毛織成品，貼身舒服。現已由上海本廠大批運到。男女兩種，尺碼，顏色，式樣，無不美備，今年與漢地人士初次相見，更保諸君服用後，嘖嘖稱道。韶光荏苒，頃刻間，已秋末冬初，爲適合時令起見，幷備有薄絨一種，價格之廉，可說是漢地無匹。歡迎諸君參觀和指教！

上海華安織造廠漢口支店　地址江漢路一九七　電話二四九二二

史晉生先生追悼大會通告

鎮海史晉生先生於十月二十三日在籍逝世老成凋謝同深悲悼敝會等定於十一月十八日下午二時假本市府東五路甯波旅漢同鄉會開會追悼各界諸君如願參加者請屆期準時惠臨以襄盛儀而彰令德倘蒙惠賜輓詞請於期前逕送府東五路甯波旅漢同鄉會內史晉生先生追悼大會籌備處代收

漢口市商會　漢口市銀行業同業公會　浙江金業公會　紹興七邑旅漢同鄉會　甯波旅漢同鄉會　甯波會館　同啓

是她們的天使

婦科新藥「可心」裝在銀盒內，主治，婦女經血百病，趕前錯後，行經腹痛，心忙心跳，白帶過多，久不生育，子宮寒冷，腰腿筋骨痛，久患小羞，腹內有塊病跳動，頭迷四肢無力，胸膈膨悶，飲食少進，夜不安眠，氣虛血虧，咳嗽痰喘，怒氣傷肝，崩漏下血，患以上各症，服婦科新藥「可心」，有意外奇效，

定價每盒兩元　每打十二盒二十元　函購俱可郵寄

總發行上海英租界貴州路芝罘路口五一九藥廠　漢口總經理瑞有氏藥行　天津街第三號　漢口各大藥房均有經售　電話二二二八九號

北平榮寶齋書畫紙店漢口分店廣告

本齋專辦名人書畫金石文玩壽屏喜聯宣紙箋扇墨盒印泥筆墨顏料鐫刻圖章揭裱新舊字畫承做古玩裝璜一切文化用品無不完備賜顧參觀竭誠歡迎

（地址）漢分店中山路交通路口內　北平總店琉璃廠　南京分店延齡巷　上海分店河南路

（電話）二三五九一　南局二一三　二二九七三　九五三三九

律師張謨受任漢口信康呢絨西服軍裝公司常年法律顧問通告

本律師茲受任信康公司之聘爲常年法律顧問嗣後關於該公司一切法益本律師有依法保障之責特此通告

事務所漢口特三區同壽里十三號　電話二二九六二

民衆醫院 戒煙

本院利用科學方法神奇以三天之短期戒除鴉片百發百中業經社會人士所深悉現經一步之研究對老海（海洛因）紅丸等猛毒品之癮亦能保證十天戒除不拘身體瘦弱保無妨害健康不受斷癮所致各種苦況收費從廉且可斷癮後付款確實可靠絕不失人實爲癮藉之救星也

簡章函索即寄　電話四一九四七　院址武昌大朝街北段

虛榮之害

清白女郎遭重婚復被遺棄

一媒人有幫助罪竟敢抗傳 一髮妻無預聞嫌應免起訴

婦人意志薄弱，同多染虛榮觀念，稍一不慎，最易受人愚弄，有劉熙耕者，三十三歲，住本市希昌，因垂涎劉純媛之美，乃請出黃濟之，湯饒源爲媒，謂劉新近喪偶，如何有財有勢，劉純媛及其家長，信以爲眞，遂允下嫁於劉熙耕，劉之原配劉張氏，絲毫不知，劉因喜事期近，除籌備一切外，并在杏花樓大張喜筵，廣邀契好，雙方各請主婚人證，成立婚約，乃於二十一年六月二日，實行同居，詎人口難封，好事多磨，劉張氏已漸偵知其隱，劉純媛聽得前妻尚在，深悔受愚，復爲顏面所關，亦祇有忍痛受屈而已，不意張氏則反是，日夕向劉問罪不休，劉至是乃絕足不理純媛，純媛忍痛至今，乃於本年九月間，以重婚，遺棄，及劉張氏幫助罪，訴之於漢口地方法院檢察處，由檢察官數度票傳原被兩造，到庭偵訊，劉純媛於供上述之外，并有證人唐樹德作證，此外拿出劉熙耕被伊請其自由據與之關二件爲證，劉熙耕一味狡賴，不承認有妨害婚姻情事，檢察官除以劉純媛所控各節及證人唐樹德供詞數度外，復查閱十月二十三日劉熙耕向檢察處請求更期之呈，其筆跡完全與劉純媛之關相符，是爲重婚鐵證，並黃湯兩媒，匪不投案，顯係理虧畏罪，毫無疑義，黃濟之湯饒源實犯幫助罪，劉張氏事先並未預聞，其嫌疑不足，劉熙耕實犯第二百五十四條前段之罪，特提起公訴云。

履泰典吞沒當品

胡鐵生等向高院控告 並電司法行政部申訴

浠水縣公民代表胡鐵生黃倚皋等，以該縣履泰典老板蔡繩祖蔡佐二人，夥同吞沒貴重當品，價值十六萬元，曾由該代表等向漢口地方法院控訴，並申請再議各節，疊誌本市報端，茲悉胡鐵生等以蔡繩祖蔡佐二人，利用金錢魔力，多方收買，得以逍遙法外，現匿住本市法租界太平里十三號，仍擁其富豐翁生涯，胡鐵生因蔡等確係奸商巨騙，萬難坐視被害民衆受此巨大損失，現已向湖北高等法院提起訴訟，並已快郵代電，呈請中央司法院司法行政部申訴云。

回頭是岸

仗慧劍斬斷情絲

把一杵斜陽疏磬 銷半生綺障閒情

京訊：羅子青，江西人，住本京皎高巷仁和里。生成一副俏臉，眼秀眉清，風流文采，畢業高中，性靈敏，擅吟詠，揮毫立就，家稱中資，父名知學，母秦氏，姊雯儀，嫁同鄉陳有仁爲妻，現在九江開設百貨店，去夏子青之母病故，還葬原籍後，仍來京住居，其父對於子媳因選擇過度，至未授室，子青久必須美色而有學識者，故遲遲其事，去冬回籍祀祖，遇有鄰女張靜芳者，年方十九，畢業贛省初中，貌如桃花含露，體似白雪團成，子青見之，心眼俱醉，乃留鄉不返，日與盤桓，久之漸生好感，彼此間通信函，靜芳之父母，均已物故，僅有兄嫂，故放任不加干涉，致子青得以盡情纏綿，而靜芳亦殷勤應付，情久慾生，竟成好事，兩情相戀，雖靜芳之兄嫂知悉，然因樂於享受青蚨，亦多不加聞問，事將四月，子青之父催其返京，不得已暫割柔腸，洒淚就道，抵京後，仍按月寄以孔方及一切靜芳所愛之物，今春二月，子青之父，陡然病故，子青扶櫬還鄉後，乃偕靜芳來京，實行同居，以度其甜蜜光陰，奈靜芳本風流種子，又染京市摩登習氣，出入影場，穿着華麗，家內男女僕傭，門外車馬偕行，而靜芳之兄，又時向子青挪借，以致不上半年，子青之家產將罄，中秋節後，靜芳歸省，攜帶行李甚夥，子青詎料一去不返，杳無音信，子青乃於上月底往接，及抵家時，靜芳及其兄嫂已全家遁去，至此始知被騙，然已悔之不及，焦灼萬狀，如是悲憤交加，只得獨自返京，孤寂萬悶，日前將剩餘之家產，悉行變賣，決意跳出三界外，不在五行中，願做佛門弟子，以了餘生，日前乘車赴杭，擬往某寺佛皈求戒，其姊事前聞訊趕至，百般苦勸無效，當其成行之日，哭送於途，路人見之交相嘆惜，因是記者訊得上情，特爲誌之，以告盲戀濫情之青年云。

花月春風 （廿七）

寒蝶作　（版權所有　不准轉載）

第四回 床上有疑兵輕狂宋玉 花間來雅謔唐突西施

不過究竟是坤角兒。總有點江北氣味。打扮得土頭土腦。教人看不順眼。好比一朵鮮花插在牛屎堆裏。眞個可惜極了。假使是做影戲會跳舞的。好好的打扮得時髦一點。只怕風頭還要健呢。——既然是坤角。這件事就格外好辦了。大爺有的是錢。拚著花幾張花花綠綠的紙頭。那怕她打著賣藝不賣身的旗號。管教她情情願願的脫下褲子來給我擺個明白。萬花樓鼻頭一皺。伸出一個中指道。嗐。不害臊。希罕你有幾個臭錢。就看得天下的事這樣容易。你把別人都當做貪財烏龜呢。——上海灘上。有銅錢的朋友知道有多少。不見得祇剩下你一個。讓你獨自海威。小方搖頭晃腦地笑道。不是海威。這兩個在外面白相女人。從來沒有還價。不相信。拿出我的味兒給你看。……萬花樓只鼻孔裏哼哼的哭了一聲。並不開口。金浣芳的話。也約略明白個八九分。只氣得桃花頰漲。柳葉眉橫。北方女孩兒性情尤爽。志氣剛强燕趙自古多慷慨悲歌之士。當然燕趙佳人。也有點木蘭從軍的氣味。與一味柔媚的南朝金粉大不相同。——忍不住就要當面發作。萬花樓玻璃心腸。水晶肝肺。眼觀四面。耳聽八方。早已防備着這一著。一眼瞥見她面色不對。慌忙推開了小方。上前一把拖住金浣芳的皓腕。將嬌軀遮攔在她的身前。眼波流動嬌聲低柔地笑道。大姐姐。怠慢得很。腿站痠了吧。我把你一向當做自家人看待。險些兒忘記你是客人啊。眞個叫做熟不拘禮。該死該死。我們快些到隔壁廂房裏白相去。坐坐談談。休息一忽兒。再吃點東西。便一塊兒出去兜風。……（未完）

湖北漢口地方法院 公佈欄

民國二十三年十一月十六日

（一）民事訴訟裁判主文

（一）謝興傳與黎材譽金案　原告之訴駁回　訴訟費用由原告負担　（一）熊友華與熊萬順等租金案　被告熊萬順與原告間之租賃契約准予終止熊萬順應即遷讓返還房屋　被告熊萬順應償還原告租金每月十六元自本年六月一日起算至遷讓之日止如無力清償時由瑞和電料公司代償　關於遷讓房屋部分准予假執行　訴訟費用由熊萬順負担　（一）姚仁傳當與李張氏租金案　兩造間之租賃契約准予終止李張氏應即遷讓返還房屋　被告李張氏應償付原告租金每月十一元五角自本年七月十五日起算至遷讓之日止　關於遷讓房屋部分准予假執行　訴訟費用由被告負担　（一）譚光見與范鶴臣借款案　本件移送武昌地方法院管轄　（一）承豐號與義順祥等賠償案　被告孫良甫馬星垣各應賠償原告損害洋二千四百零八元　原告其餘之訴駁回　訴訟費用由原告負担三分之一其餘三分之二由被告孫良甫馬星垣平均負担　（一）尹第臣等與湖北硝礦局異議案　本院查封之興榮場准予啓封六股之五　訴訟費用由被告負担　（一）喻得桂與耿成之賠償案　上訴駁回　第二審訴訟費用由上訴人負担　（一）與彝山等與涂榮山借款案　上訴駁回　第二審訴訟費用由上訴人負担

（二）刑事訴訟裁判主文

（一）王運亭竊盜一案判決主文　王運亭竊盜處拘役五十日裁判確定前羈押日數以二日抵拘役一日　（一）夏三義傷害一案判決主文　本件起訴不受理　（一）陳鑫竊盜一案判決主文　陳鑫竊盜處拘役五十日裁判確定前羈押日數以二日抵拘役一日　（一）盛操詐欺附帶民訴一案判決主文　盛操意圖爲自已不法之所有以詐術使人將本人所有物交付處拘役三十日裁判確定前羈押日數以二日抵拘役一日　盛操應將衣物十四件返還夏怡道或賠償價洋二十五元　（一）江忠望訴江朱氏侵占附帶民訴一案判決主文　江朱氏無罪　附帶民事原告附帶之訴駁回　（一）王介甫訴王伯揚傷害一案判決主文　本件自訴不受理　（一）楊文斌竊盜一案判決主文　楊文斌竊盜處拘役三十日裁判確定前羈押日數以二日抵拘役一日　小鑼一把沒收之　（一）熊彬臣妨害名譽一案判決主文　熊彬臣意圖散布於衆散布文字指摘足以毀損他人名譽之事處拘役三十日緩刑二年　（一）曾品夫傷害一案判決主文　本件公訴不受理　（一）呂德福訴胡海記傷害一案判決主文　本件自訴受理　（一）吳金山竊盜一案判決主文　吳金山竊盜處拘役二十日裁判確定前羈押日數以二日抵拘役一日　（一）劉王氏訴柏明成傷害一案判決主文　本件自訴不受理　（一）戴胡氏訴胡海記等傷害毀損一案判決主文　本件自訴不受理　（一）吳家發等傷害毀損一案判決主文　本件公訴不受理　（一）魏成德等妨害婚姻盜竊一案判決主文　本件公訴不受理　（一）唐月卿訴沈漢卿詐欺一案裁定主文　本件自訴駁回　（一）程竹生毀損上訴一案判決主文　原判決撤銷程竹生無罪　（一）李菊林竊盜一案判決主文　李菊林以犯竊盜爲常業處有期徒刑六月裁判確定前羈押日數以二日抵徒刑一日　（一）程玉倫等竊盜及附帶民訴案判決主文　程玉倫意圖爲自已不法之所有而侵占自已持有之他人所有物處有期徒刑一年裁判確定前羈押日數以二日抵徒刑一日　李繼聖王云群無罪　被告程玉倫應返還原告洋五百元　（一）劉太婆妨害家庭案裁定主文　本件停止審判程序

起訴案列左

汪大祥竊盜案　涂春山等竊盜案　楊少香竊盜案　陳清行使僞幣案　龔清田竊盜案　盧爲政誣告案　孫曹氏等妨害婚姻家庭案　邵正陽等搶奪傷害案　羅和清僞造文書詐欺案　袁喜廷詐欺案　周福興傷害案

不起訴案列左

黎梅英妨害家庭案　吳少屏等竊盜案　彭姚氏詐欺案　曾啓發傷害致死案　徐漢善妨害自由案　彭懷金竊盜案　徐星珊等傷害案　歐蝶初等妨害婚姻案　殷李氏詐欺案　吳王氏妨害婚姻案

專治小兒一切疾病　疳積虫積　不思飲食　日夜驚啼　夜睡不寧　面黃肌瘦　腹部漲實　大便閉結　小便白色　發燒發熱　四時感冒　等症凡兒科一切疾病均適用之并能使羸弱之兒變爲肥胖　功效甚奇　不可不知

遺失申明

茲遺失財政部平漢路沿線鹽務禁私督察處十七號符號一枚特此登報申明作廢　朱光燕啓

漢口萬元利湘產銷售

精製棉粽捲花

鴨絨被褥　湘潭醬油　菲菲雨傘　瀏陽鞭爆　鮮味毛筆　湖南菌油　辣椒香薑　紫油嫩菜　什景素茶　安化清茶　湖南跑乎　五香豆豉

地址：湖北街特三區慎源里　電話二三七六

雙妹（老）牌雪花粉

本品用法。與雪花膏同。而功效則進步實多。是乃久經研究之嫩膚劑。白嫩肌膚不奇。奇在芳顏永駐。

雙妹（老）牌茉莉霜

本品爲男女敷面所必需。四季勿離之要品。因其雅韻幽香。嫩膚駐顏。除斑去黑。質滑而潤。經久研究。到底優良。

雙妹（老）牌擦牙膏

本品研究最久。功效最深。保無枯黑脫齒之虞。確收雪白堅之效。與普通市品不同，常用自知其妙也。

總發行漢口中山大馬路（自動電話二一二一七號）

廣生行有限公司啓

湖北郵政管理局封發各處平常郵件時刻表　十一月十七日

經往地點	次	封發時刻
（輪船郵路）		
長江上游至重慶（大輪）	頭次	[illegible]
	末次	[illegible]
長江下游至上海（大輪）	頭次	下午六點三十分
	末次	下午八點
長江上游至新堤（小輪）		下午八點
長江下游至黃石港（小輪）		下午八點
襄河上游至岳家口（小輪）		下午九點
（火車郵路）		
平漢鐵路沿途	頭次	下午八點
	末次	下午九點
粵漢鐵路沿途	頭次	上午十一點三十分
	末次	下午九點
（汽車郵路）		
漢宜路沿途		下午八點三十分
鄂東路沿途		下午八點三十分
（航空郵路）		
滬漢綫沿途	頭次	上午六點
	末次	下午九點
漢渝綫沿途	頭次	下午[illegible]點
	末次	下午九點
平粵綫沿途		上午[illegible]點

附註：掛號郵件提前一小時封發　本表限於篇幅不及備載欲知詳細情形隨時可向本管理局詢問

惠羅神效治癬精

治癬唯一之特效藥

專治乾癬，溼癬，風癬，疥癬，陰癬，脚癬，髮癬，牛皮，魚癬，蛇皮，金錢，荷葉，紅雲，紅苦，一切頑癬，無論遠年近發，均能斷根，誠聖藥也。

漢口民生路惠羅大藥房發行　武漢各大藥房均有代售

鳴揚谷恕之醫師

谷恕之醫師精醫術通文藝前曾主辦太陽燈報近又發行一結晶雜誌蓋其志在醫人而並以醫國也余因讀太陽燈報久心儀先生之爲人月前以舍弟染花柳之疾隨諱亂醫數月不瘉經余察悉囑往求恕之醫師診治果不旬日所有淋濁骨痛橫痃疳氣莫不先後痊癒益信先生之學識高人一等誠良醫也爰特登報鳴揚凡有花柳之疾者可速赴漢口清芬一路恕之醫院醫治

孝邑何佛雲啓

香港來電

是眞人人滿意的好消息！

商戰最烈的今日誰都知道用種種的廣告來造招徠但「香港普濟公司」則以實濟求出路誓不用欺人的廣告故將全國的風行現本良心宣傳將年中節省的廣告消耗移作贈送使患者實受其益現由十一月八號起將「補腎藥王海狗丸」「婦科專藥鳳凰蛋」買一盒另送一盒作担保想買有效的良藥勿錯過了海狗丸專醫腎虧虛弱鳳凰蛋專醫女界經期百病白帶閉經（每盒一元六角）每瓶一元

漢口民生路廣東樂房大中藥房屈臣氏中德

王霞宙畫例

花卉對開每尺二元。整幅每尺三元。扇冊每件三元。佛像仕女山水加倍。翎毛加半。點品另議。潤筆先惠。

收件處　交通路榮寶齋　前花樓師竹友梅館　保元路淳輝閣

特等銀耳寄售

茲有特等雪白銀耳一批廉價出售定價每兩四元五角半斤三十四元一斤六十四元一次買至二斤以上者還可從廉欲買者請至特三區湖南街咸安坊德永里十三號接洽此啓

先施麗霜

潤膚美容　銷除雀斑　高貴香品　百貨商店　均有代售

先施牙膏

價廉物美　常用刷牙　保無牙患

漢口總經理誠信號　前花樓粵華坊　電話二三三四五號

雙周刊（第四一期）

主編　湖北鄉村教育改進社　通信處　武昌教育學院　王悅　徐士俊收

論著　解決鄉教經費的新途徑

忠漢

鄉教經費問題，久為從事鄉教工作的人們所討論；但討論的結果，終無相當的方法解決。譬如教育新路六十一期上，載「鄉平鄉村建設的幾個重要問題」一文，內有梁陳兩氏討論鄉教經費問題幾節：「陳氏的三點疑問：「知識份子到了鄉間，反要飯吃，知識份子到鄉下去就有得飯吃嗎？知識份子到鄉下去，誰給他飯吃呢」？梁氏的答覆，「鄉村的人民也肯化少數錢以養知識份子」。從這種討論的字眼來看，我覺鄉村的經費問題，仍然不得解決。姑不論鄉村的人民肯與不肯，即以「少數」來說，亦多不可能。照梁氏鄉學村學的設施來看，這以鄉村整個社會為對象的，所以梁氏在報告「村學做什麼事呢？」一節裏說：「酌量在村中設成人部，兒童部，婦女部，彷彿學校教育……若財力有餘，再加老頭部，幼稚部，彷彿社會教育。」據該設施既如此的複雜，用人當必繁多，費用當無法減免。倘以村學管轄區內之人民平均負擔，恐決非「少數錢」所能濟其事，其不超過人民之至大負擔能力者，其誰之信？再拿事實來說罷，想普及兒童教育，必為梁氏所同情，或為其努力進展事業之一。例如本縣——天門——人口約七十餘萬，學齡兒童至少在二十萬以上，倘普遍教育之，以五十名一堂計算，須有四千堂小學方可容納，每堂用教員一人，連同校工雜費，每月估計開支二十元，限度之低，無逾於此，然總而計之，全年經費，尚須百萬元之多，至臨時費及其他成人教育費用，尚不在此。夫以本縣人口數目平均分配，此百萬餘元，每年每名須負担一元一二角之譜。以八口之家，年須繳納十元教育經費，是多還是少？是肯還是不肯？此不待智者辯即知也。總之我以為鄉教經費問題，是不易輕易談解決，也是急需謀解決的問題；不然，鄉村人民不肯花少數金錢養知識份子，政府不把「方便」給知識份子，知識份子縱然覺悟了，恐怕也不能跑到鄉下拿志氣當飯吃！（因人有說：知識份子下鄉是必然的，全看有沒有「志氣」。）

作者是深感這個問題困難的人，故大胆皆來到天門北柳河，以公田法，來創辦鄉村實驗小學，最後的目的，也在應用公田法來探討鄉教經費問題的新途徑。試行以來，自覺尚有是處，姑舉其主要辦法，以為解決鄉教經費之一助，茲將公田法辦法說於如左：

1.每一單級鄉村小學，由政府給與二十畝至三十畝田地。

2.田地由學東分別幫種，每名每年以一畝為原則，如學生人數加多，則可準數減少。或由學校征工，每名每年以八工為原則，多亦如上再減。

3.教員及雜役生活費，均取給予該田地上作物之收益。不足時由政府補助之。

4.將教員之知識及農場，提倡農事改良及其他活動。

這樣：

1.學東乃是有代價的幫工，較之梁先生所謂肯不肯的問題，容易理喻，容易做到。並且他是合乎中國：『窮的是錢，多的是力』的條件。

2.有志氣的知識分子，（權且這樣說）到鄉下來，可以把肚子放到田上去，不必同鄉村人民囉唣肯不肯的問題。

3.可以利用人民摹仿的性能，到處作改良農事的模範工作，自然能收潛移之效。

4.中國多的是荒地公產，可以馬上使鄉村小學普遍起來，在此種政施上，縱然不免感到不足，然亦思過半矣。

不過這些公產，從佃農手裏拿出來，使所有承耕公產的佃農，都感到失業的痛苦，這確是本辦法當前最覺棘手的問題。然而利害相衡，似又不能不犧牲少數佃農，以為整個社會前途計。且此亦未必不可從他方面以談得救濟也。

再從整個社會打算。實施本法亦覺無害。例如本縣義務教育普及，須有四千所單級小學才行。此四千所小學，依本法標準計算總須公田十萬畝，此十萬畝田之提出，從表面看去，對於正個社會生產收益，可以說是一種侵蝕。但是本縣田地總數，約為一百七八十萬畝，教公田提出數佔百分之五強。換句話說，就是以全縣土地生產量百分之五強的收益，來負担了鄉村小學的經費，這不能不說是一個嚇人的消耗。然而這四千所小學，決不是只吃飯教書而已，他還有提倡改良農業利用荒地的責任。那末所增加的生產面積，姑置不論。且說全縣農事的改良每年增加百分之五強的生產率，恐怕不是過望？如是社會因鄉教所被侵蝕的產量，也可因鄉教同志的努力復還之於社會了。所謂教養兩無所虧，人我均無所怨。甯非本辦法較為可行之處？但是否行得通？還須高明指教。

十一，六，於天門柳河

一月來從事民教之經過

祜瞿

民衆教育在中國的歷史本來很短，如何過去不為一般人所注意，因而不能顯揚其自身之固有效率，自九一八事變以後，全國教育當局，對於民衆教育之價值更有一番新的估定，覺儘靠傳統式的學校教育，不足以挽救國難，民衆教育的呼聲，遂在這個當兒高張起來了！

本省——湖北——民衆教育，向較各省——尤其是江浙——落後，民十八年黃昌穀廳長時代，始有民衆教育館之創立，至黃建中廳長時，漸以發達，當時計有省立民衆教育館十餘所。經民二十年大水災以後，省庫收入銳減，各機關不能維持現狀，如是實行裁併政策，在教廳方面，上述十餘民衆教育館，悉於此時裁去，僅留第一民衆教育館（即現實驗民衆教育館）一所，吾鄂民衆教育遭此絕大打擊後，遂以衰落不振，程其保廳長涖鄂，適逢全國各地民教呼聲正隆的時候，加以程氏對於民教素具熱心，乃有劃全省為五個民衆教育輔導區，並在各區中心地點設一民衆教育館以為各該區民教輔導機關之倡議，雖因預算所限，不能如原議實現，然而兩年來的事實，足以證明程氏議之並未完全落空。

程氏所計劃之五區中心地點，即武昌（鄂中），宜昌（鄂西），襄陽（鄂北）武穴（鄂東），蒲圻（鄂南）是也，武昌原有實驗民衆教育館，宜昌襄陽兩館，已於上年度——二十二年度——成立，本館——武穴民衆教育館及蒲圻館，始於本年度開始籌備，雖除實驗館外，規模均極狹小，然雛形已具，此後之能否擴大組織，並實行其輔導責任，惟在原倡議人之勵行何如耳！

本館——武穴——之產生，原定應在七月一日，教廳以節省七八兩月份經常費作開辦費之故，遂將開辦時間展至九月一日，復以預算未經總部定案關係，遲至九月十七日始克奉到委令一紙，經私人竭數日之力，在外張羅少許盤費，才得於二十三日會同全體員工前往武穴到差。

我們原來的意思，是想暫假武穴小學為臨時籌備處，然後慢慢進行尋覓館址，不料事實上發生了障礙，這個障礙，並非武穴小學當局故意給我們的，實在是因為校舍太小，再沒有空間的地方給我們安宿。在我們未找到相當地址以前，只得暫時寄居旅館，無如武穴地方交通繁盛，旅館格外昂貴，最劣房間，每日至少在六角以上（伙食在外），這在我們個人經濟方面，遭受了一種意外的重大損失。

經旬日之奔走，才找得三處較為擴大而空間的公共房屋，一是上廟，一是萬壽宮，一是下廟，照我們看來：上廟住居上正街，門面開敞，地方熱鬧本是一個很好的館址：無如內部年久失修，破壞不堪，棟閣崩潰，有岌岌不可終日之勢，即以本館全部開辦費（一千元）作為修理，亦恐未必濟事，只好望洋興嘆了！萬壽宮房子很好，而且非常闊大：本房居後街，似嫌冷落，殊與本館宗旨不合。惟下廟房屋破壞程度不甚，地方亦頗熱鬧，雖其中被小學及寺僧佔據一部份，尚可勉強棲身，因決定借該廟為臨時館址，暫行遷入辦公。我們既有了棲身之地，然後才可以進行我們力所及的事情了：

1.館址之確定　下廟雖可以為我們暫時棲身之所，但不可即以之作永久館址，其原因如下：（A）該廟地勢低窪，常年每入夏季即有淹水之虞，（B）房屋分租及除被寺僧小學佔據外，所餘甚不够用，（C）門面促處街市中心，且甚仄狹，不易引起民衆注意，有了這三個缺點，不得不另行尋覓館址：但是武穴人烟稠密，公共房屋多已改建民房，除上述上廟，萬壽宮，及本處（下廟）外，再難找得比較適宜的地方，我們為了這個問題，研究許久，結果，想出了一個兩全的辦法，即以萬壽宮為本部，而以下廟為分部（在下廟只設講演部，其餘悉在萬壽宮），一方面既可以不失時，又可以免除淹水（至淹水時，可以全部遷入萬壽宮）及仄狹難容之弊，但是計劃雖然這麼定，事實上却不容許那樣容易成功，萬壽宮係江西人在武穴之會館，他們的經理人，有鑒於過去公共機關因借居而佔據之弊，不願重蹈覆轍，故有托詞推諉，交涉幾經一月之久，迄無結果，無已。只得將經過情形呈報教廳，靜候解決。

2.成立臨時閱報處　在正式工作當未開始以前，暫就下廟中原有桌橙，設立臨時閱報處，陳列各種報章（為武漢日報大公報北平晨報每日評論申報中央日報及武穴日報等等），每日入內閱覽者頗不乏人。

3.發行民衆壁報　就我們能力所及，應事實上之需要，每隔三日發行壁報六張，內容分為國際消息，國內消息，及本館消息三大欄，而在國際與國內兩欄內，又隨時斟酌性質，分為政治經濟，社會等小標題，報幅旁繪彩色圖案，中以紅筆圈點，甚為一般民衆所注意。

4.舉行社會調查　我們想對於武穴市得一整個概念以後，再定本館工作方針，因此認為全市社會調查，是極端重要的一件事，雖然這個工作很繁難，也得勉力去幹一番，目下已將表格製定，內容有年齡籍貫職業教育程度等項目，這不過是一種初步的嘗試，想得怎樣的結果，那是原來沒有存的希望！

5.草擬開辦計劃案　除了上述幾種臨時工作以外，對於本館的開辦，應有一整個計劃以資準繩，是項計劃書，內容分為（1）前言，（2）館址之抉擇，（3）館舍之修理及設備，（4）組織，（5）工作分配，（6）工作進行步驟，（7）後語之七節，業已繕正呈廳備案矣。

6.擴充閱覽範圍　我們覺得僅供民衆以報章閱覽，範圍未免太狹，應添設相當圖書雜誌才對，但事實上，開辦費既未發下，圖書雜誌又從何處購置得來，如是想了一個救濟辦法，就是把我們各人自己所有的書籍雜誌，暫時拿出陳列以供瀏覽，雖然不能全合他們的口味，但是聊勝於無，總比以前要好一點。

7.開始普通講演　我們在成立雛形的閱覽部以後，又覺得僅有閱覽而無講演，大部份不識字的民衆，還是騎牆外望，因此又設法將講演部活動起來，幸喜木匠店還客氣，肯給我們賒做幾十條聽講橙和一塊黑牌，我們有了這幾件簡單的工具，就可以為所欲為了，此後仍將同樣設法謀康樂教導兩部的成立。

我們在開辦預未奉批准，和開辦經費未奉發下以前，一切修理購置和設備，不惟不敢着手，上面的幾種活動，是我們無辦法中之辦法，我們受良心的驅使，不忍坐失時機，尤其不願欺公眛衆，檢查我們一月來的成績，雖然自己覺得很抱愧，然而我們的苦衷，也是要請大家原諒的！

二五，十，一九三四。寫於武穴下廟

鄉村閒話　鄉村裏有閒階級

鏡若

鄉村裏有一種人，你說他闊綽，文雅，他偏連西瓜大的一個字都不認識：你說他不闊綽，不文雅，他偏能管當閑事，混酒吃，這種人無以名之，名之曰「有閒階級。」

這種有閑階級，雖然生長在鄉村，「腦」「手」都從來不曾用過；雖不是把麥子認錯為韮菜，至少也抹不清楚「鵝芝蔴」「割稻子」的法術，他的頭腦簡單，當然比不上劣紳，更玩不着「包攬詞訟」的把戲；可是欺侮初次下鄉做買賣的生客，與戲謔唱山歌的女人，却為他拿作好戲！他有時戴着尖瓜帽，有時穿着青布背心，不是到茶店裏抹麻雀，就是在煙榻裏躺橫舖，無時無刻不表現他「一馬浪蕩」的神氣。

鄉村有了這種階級，是鄉村社會的不幸：到鄉村裏做工作的人，得罪了這類階級，又是做鄉村工作的人的不幸！他就是俗名「坐山虎」，「屋簷蛇」。本來，這種「坐山虎」，「屋簷蛇」，魔力並不什麼大，就是看見縣長大爺，也都要逃之夭夭，可是他唯一欺侮的對象，就是勞苦的農民，他對農民儘量敲詐，及至不可敲詐的時候才止。他們無固定的產業，也無固定的住所，以宇宙為屋，以二十八宿為牆，無錢化了，到富戶家裏去借，無事做了，約着朋友去捉姦，甚至做許多不堪入耳的事來：

我們初次下鄉工作，最難應付的是這種人。他顯示着要為我們唯一的仇敵，一來自己不來受敵，二來暗中唆使不准人家來受教：比方你在民衆學校講公民訓練：說「做人難」，「難做人」，「人難做」，他就要從旁插嘴說：「說鬼話」，「鬼說話」，「說話鬼」……再如你講農民種田的各種情形說：「死種田」，「種死田」，「種田死」。他又要插嘴說「放狗屁」「狗放屁」「放屁狗」……倘使你再不去同他交結，他無時不來這樣一套奚落與玩笑！

下鄉工作的朋友們！你們都碰過這樣典型的人物麼？

開明版二十五史豫約　一次付四十元　十次付每次五元　本年十月底截止　樣本備索　開明書店刊行

中學生　十一月號出版
卷頭言（編者）
關於文字的改革　中學生國文程度低落嗎
你們能寫出些什麼（尤懋君）
溼度（氣象學講話）（王瑞侯）
再談「擒來擒去」（數學講話）
怎樣認識職業的問題（畢雲程）
「伊勒克特拉」（茅盾）
「伊利亞特」和「奧德賽」的討論（茅盾）
研究社會科學何以要用統計方法（莊幹之）
少數民族問題與邊境政治學（張明養）
殿的藝術（豐子愷）
朋友（隨筆）　畫友（子愷）　憶假（子閒）　友誼與正義（徐懋庸）　中年人的寂寞（可群）
地方印象記　杭州（郁達夫）
另售每冊一角八分預定全年十冊一元八角國內及日本郵費不計香港澳門另加郵費八角歐美及南洋另加郵費二元二角
開明書店

新書　漢口中山路　開明書店
中國文學史　劉大白著　一元四角
左派王學　嵇文甫著　三角五分
魯濱孫飄流記　顧均正譯　四角五分
語音學綱要　張世祿著　三角
小學教材研究　吳宗□編　一元一角
開明青年叢書　數學趣味　劉薰宇著　八角
開明青年叢書　神秘的宇宙　周煦良譯　五角
茅盾短篇小說集　茅盾著　一元

漢口　怡和　呢絨綢緞　棉夏洋貨　疋頭商店　總號開設大水巷正街　電話三一六〇五號　支店在特三區一碼頭　電話二四一一三號

包戒鴉片七日斷根　毫無痛苦照常辦公　漢口中山路三新街口　濟世藥房診所白

廣東銀行重要啟事　本行保管箱設在辦公室，並非在地窖，一向極乾爽，前次水災，毫無影響，賜顧諸君，敬祈注意

久咳易成癆　多咳則傷肺日久易成癆因癆而致命者不可勝數惟查治癆必愈之藥迄今外國醫藥先進尚無發明祗唐拾義醫師發明之久咳丸經驗數十年服後直接有革咳除痰之力間接有保肺防癆之功故得社會公認確為根本治咳之特效藥患咳諸君一試便知　每瓶一元二角　世界各埠均有經售　總發行所　上海廣西路角　父子大藥廠

老號四官殿口△電話三二一八九　漢口元昌參號　新號水塔下首△電話二二七〇五
新創｜自運　淨白燕窩　四川銀耳　任何比較可謂價廉　燕毛保險摘淨再無揀毛麻煩食法非常簡便旅行贈友咸宜

婦女病　西藏紅花　疾病為人所難免而婦女之病尤居多數西藏紅花專治月經不調或前或後子宮虛冷久不孕育產後血暈惡血不盡偏正頭風以及腹中痞塊虫蠱等症服之功効如神　大盒二元四角小盒一元二角　西藏衛生香每盒五角

花柳聖藥　掃毒紫金丸　專治男女楊梅結毒白濁白帶魚口便毒橫痃下疳一切無名腫毒

西藏青果　敝號發行西藏青菓二十餘年此藥味清淡而性溫和專能清熱去胃火治牙痛喉痛消痰止咳開胃消食清心明目口乾舌燥功効如神賜顧者請認明宏濟藥房招牌庶不致誤　大盒二元中盒一元小盒五角　漢口前特二區楚善里口　宏濟大藥房　電話二三五七七

樂善診所　（特三區陶源旅社對面）（慎里陶）　醫師　朱秀峯　淋濁專科
專門治療急性慢性各種淋濁尿道刺痛包皮腫爛魚口便毒橫痃淋毒性諸症膀胱炎睪丸炎攝護腺炎關節炎精囊炎等症本診所不用日貨劣藥皆用德國名廠出品靈效良藥門診時間自上午九時至下午六時診金五角（一門）道洗療外擦藥品在內廉價注射德國淋濁針每針二元橫痃魚口針每針二元下疳潰瘍針每針二元六〇六，九一四，每針二元

浙嘗買氣較弱　穀米盤價看平

若祇米廠購買行情不至升起　潮浙如前猛進伸長難以逆料

昨（十六）日穀米市況，因來源到達尚湧，浙幫上市收買較弱，潮幫未見勝進，市場頓呈和緩，盤價亦屬平穩，機器米廠較力不厚，總計成交僅及前日之半，若浙潮兩幫在河下不大貪進，行市可望回落，惟此刻來源興存底，尚稱豐富之時，祇有本市米廠上市購買，以供民食，行情尚不至升起，倘潮浙幫仍如以前猛進，則價值之伸長，實不能逆料，甚至感受缺乏之日亦有之，計浙幫在內河方面所進者，有秦源進元熟米一千石，每石七元三角二分，至七元四角八分，豐記進廈市元熟米一百石，每石七元五角，又進石牌齊米三百石，每石六元八角，德昌進石牌，崩土抉齊米四百石，每石六元三角八分，至六元六角，慎餘進齊米二百石，每石六元九角八分，厚德進元熟米三百石，每石七元一角，至七元二角，機器米廠在內河所進者，有泰豐進洋梓齊米二百石，每石七元一角，漢豐進洋梓齊米二百石，每石七元〇三分，裕豐進洋梓齊米一百九十石，每石七元〇八分，永記進洋梓齊米一百八十石，每石六元八角三分，實善進齊米一百五十石，每石六元七角三分，協豐進石牌齊米二百五十石，每石六元八角六分，大生，裕豐元，遠記共進石牌齊米三百石，每石六元八角一分，又米廠在外河所進者，共有二千四百石，本日共計成交六千一百七十石云。

樟豆交割甚暢　芝蔴價提高角餘

小麥市價又告退落　高粱一項尚屬平和

昨（十六）日雜粮市況，因樟豆交割漸暢，車河兩幫芝蔴，均有走動，小麥高粱仍未間斷，市場尚稱興盛，惟各貨盤價，亦有變更，如小麥退落百斤角餘，黃白芝蔴，提高一角以外，備樟豆高粱尚屬平和，至於實豆，河下來源缺少，倉貨尚有，洋行雖在收買，因盤價未安，未見成交，又各路水客亦欲購買，盤價略高，每石在四元以上，不過交割甚微，至多在百石左右，只可視為零碎之交易耳，計關麥祠及橋口方面成交者，有福新進小麥六百石，百斤三元七角二八分，金龍進小麥五百石，每斤三元五角三分，至三元七角，裕隆進小麥三百石，百斤三元五角八分，至三元七角，元豐進小麥二百石，百斤三元五角七分，新瓢，立豐共進明港車豆一千石，每石三元七角三分，福豐進樟豆二百石，每石三元一角六分，永源進樟豆三百石，每石三元三角九分，至三元四角，永記進樟豆二百石，每石三元三角，湖幫進樟豆七百石，每石三元四角六分，至三元五角四分，豐記進白蔴二百石，每石實價六元六角六分，沙遜進白蔴二百石，每石實價六元六角五分，又進車黃蔴二百石，每石實價六元九角七分，承豐進黃蔴二百石，每石實價六元六角，至六元九角六分，在石碼頭方面成交者，有承豐進白蔴一百石，每石實價七元，厚德進白蔴一百石，每石六元四角四分，萬蔴一百石，每石六元八角，新記進白蔴四百石，每石實價六元四角八分，至七元二角八分，沙遜進白蔴一百石，每石實價七元一角五分，永源進樟豆八百石，每石三元四角一六分，福萊進樟豆一百石，每石三元二角二四分，福豐進樟豆二百石，每石三元二角三分，新萊進樟豆二百石，每石三元一角九分，至三元二角一分，新肥進樟豆五百石，每石三元四角，至三元四角五分，立豐進樟豆一百石，每石三元二角二分，潮幫進樟豆二百石，每石三元五角二分，裕順進宴家日高粱一百石，每石實價二元一角六分，集盛興進高粱一百四十石，每石實價二元〇六分，天成進高粱一百石，每石實價二元五角三分，周洪務進高[illegible]二百石，每石實價二元五角二分，本日共計成交八千二百四十石云。

泰安突然上市　棉花市略有起色

漯市紗花不振盤價猛跌七角　本日共計成交二千九百餘包

昨（十六）日棉花市況，因第一吸力最鉅，復以久未開泮之泰安紗廠，突然上市收買，進胃尚屬濃厚，中幫方面，僅有三數家臨場，吸力頗為平淡，綜計成交狀態，較前雖無特殊進展，亦增加七百包之多，故市面略有起色，至於盤價，猛跌七角，實以漯紗花不振及申幫不大購買之故也，來源方面，豫湘及本省境內均有到達，本日成交未架一百七十七件，一千九百四十五大包，三百七十七中包，四百零六小包，共計二千九百零五包，并將交割情形，列表於后。（單位元）

銷售行牌	買客	賣客	產地	包數	價格
同興泰	第一	揚輔記	渭南	六八件	三四，八〇
同泰福	第一	天晶	天門	二六八大	三三，三〇
壽昌鴻	第一	源茂德	天門	一四〇大	三三，一五
怡泰	第一	源茂德	天門	五五大	三三，一五
同興泰	第一	義泰	天門	二二〇大	三三，一五
同興福	第一	汪秋記	天門	一八八大	三三，一五
同泰福	第一	義利	沔陽	三七件	三四，七〇
同興福	第一	汪秋記	天門	二四四大	三三，一五
日新	第一	恆昶	天門	九〇大	三三，一五
壽昌鴻	泰安	曾豐恆	岳口	一〇三大	三三，三〇
中孚	泰安	陳海記	岳口	一三四大	三三，三〇
泰興恆	泰安	蔡芸昌	岳口	一九三大	三三，三〇
怡泰	泰安	慎德	天門	一〇〇大	三三，三〇
德順昌	泰安	錦記	天門	七〇大	三三，三〇
怡泰	泰安	陳海記	岳口	九〇大	三三，三〇
中孚	集義興	和利	鳳山	一三一中	三三，五〇
天吉	裕華	田炳記	新野	七二件	三四，二〇
天吉	裕華	田炳記	新野	一四六中	三四，二〇
德昌	裕華	晉豐懷	新洲	三一二小	三二，五〇
同泰福	大生	張文記	嘉魚	九四小	三一，六〇
中孚	信記	毓生明	蒲圻	四〇大	三三，四〇
怡泰	裕茂長	同順	宜都	一〇〇中	三四，二〇

金融市況

電匯無市對期平穩　折息轉低銅圓加漲

昨十六日漢金融市，因係比期後一日，市場故無收交，錢業收盤：折息二角三分，較上日跌四分，雙銅元兌洋六千三百六十文，跌二十文，申鈔兌洋每千補水四元九角，跌一角，申電匯無市，對期「二十日」九百九十五元五角，穩定。

▲關金上升一厘

江漢關公告：每金單位合洋一元九角七分六厘，較上日漲一厘。

▲金飾下跌五角

金葉掛牌：每兩收進漸豐網幣均為九十八元五角，售出，漸豐網一百零六元五角，寶興一百零五元九角，均較上日跌五角。

▲本省各埠匯率

宜昌「電匯」一千零零三元，「信匯」一千零零二元五角，沙市「電匯」一千零零三元五角，「信匯」一千零零三元，武穴「電匯」一千零零三元，「信匯」一千零零二元五角，老河口「電匯」一千零三十五元，「信匯」一千零三十元。

▲四川各地匯率

重慶「劃洋」七百六十元，「現洋」八百一十元，萬縣「鈔洋」七百四十元，「現洋」八百三十元，成都九百元。

上海交易所　標金

上海十六日電：滬市金價交易所市況，開盤以後，盤旋升降，稍呈漲勢，最大價九百七十七元八角，最小價九百七十二元八角，全日高低價格相差五元〇角，[illegible]計上午開盤，九百七十八元，毛盤，九百七十五元七角，九百七十三元八角，九百七十三元八角，九百七十三元，九百七十五元九角，九百七十四元八角，九百七十三元七角，九百七十四元七角，九百七十四元四角，午收盤市價，九百七十四元二角，下午開盤，九百七十五元，毛盤，九百七十六元七角，九百七十六元二角，九百七十四元五角，九百七十四元八角，九百七十五元二角，九百七十四元九角，九百七十四元，九百七十三元六角，午收盤市價，九百七十四元六角，

美印棉

上海十六日電：美棉現貨交易市價，與日前相同，無甚變化，遠期上升一磅音至三磅音不等，茲將原電如下，計現貨（美金）一二五〇，十二月份一二二六，一月份一二三三，三月份一二三九，五月份一二三八，七月份一二三四，十月份一二〇六，又印棉三種，平果而大二羅比，亞姆拉，白羅取均屬平穩，結果市況，（平）二三七，（吼）一八七，（白）二二五，

鄭棉

上海十六日電：鄭州棉花標準，本月份市價，較日前又跌四角[illegible]，計上午開盤，十一月份三五三〇，十二月份三五五九，一月份三五八五，二月份三六一五，三月份三六七〇，四月份三六八五，收盤，十一月份三四八〇，十二月份三五二五，一月份三五七〇，二月份三六〇〇，三月份三六五〇，四月份三六七〇，下午開盤，十一月份三五〇〇，十二月份三五三五，一月份三五七〇，二月份三六〇〇，三月份三六五五，四月份三六八〇，收盤，十一月份三四九五，十二月份三五三〇，一月份三五七〇，二月份三六〇〇，三月份三六六五，四月份三六七五，

外匯

漢口郵政管理局匯兌處外匯牌價　廿三年十一月十六日

金鎊	二五・〇〇〇
美金	三・〇〇二
加拿大金元	三・〇八九
法郎	〇・一九八
披阿司脫	一・九九三
比金	〇・七〇〇
港幣	一・二三五
抬塔寄司	一・二三五
星加坡洋	一・七六二
盾（南洋荷屬）	二・〇三〇
盧布	一・一三〇
日金	〇・八七七

交通消息

二十三年十一月十七日

進口

船名	公司名	由何處來	停泊碼頭
長興	三北	上海	三北碼頭
公和	怡和	上海	怡和二碼頭
蕪湖	太古	宜昌	太古五碼頭

出口

船名	公司名	開往何處	時間	起椗碼頭
江順	招商	上海	晚九時	招商碼頭

目光不健者盡失生存之樂

如山水之美，花卉之麗，繪圖之妙，書籍之奇，及此外樂趣，無不消滅，人生之不幸，誠莫甚於此，然而請勿悲觀，幸速求助於眼鏡之補助可也，漢明眼鏡公司，具專門學識，糾正疑難複雜目光，不知凡幾，且能目光不健者，一經驗配，如撥雲霧而見青天，與病目者得種種便利，忠實服務，定價特廉，固為創設十六年以來，異口同音，證明推許，故患目光不健者，各國名醫所，雖身入失望之淵者，亦即登快樂之岸，而欣欣然謳歌生存之樂矣

國民政府實業部註冊　漢明眼鏡公司　謹明

漢口中山路新市場下　電話三三五七七號

隨寫隨乾

派克快乾墨水。為奇妙之寫字墨水。含有一種無害之溶質。能溶解普通墨水沈澱之渣滓。著紙成字。疾書如風。永不滑墨。所謂隨寫隨乾者指此。君處能用此種上等速乾墨水。各著皆可適用。而用於派克筆尤佳。

怡昌洋行獨家經理　上海廣東路五十一號　（九）

Parker VACUMATIC

中法儲蓄會通告

中國有限公司　十一月份第194次開獎電碼

第一特獎　[illegible]

第二特獎　[illegible]

（頭獎）[illegible]

（小獎五字）[illegible]

總分會路三敉街三十二號　電碼二十一八一四號　電碼有錯號單為憑　漢口

漢口盛昌錢莊清理處啟事

查敝莊清理處原執漢口三井洋行移轉敝莊債權前湖北財政廳於十五年四月向漢口三井洋行借款十萬元案內指由漢口征收局担還之一萬五千元案證計前湖北官錢局第五百九十二號期票一紙暨湖北財政廳公函一件又債字第七十九號登記證一紙均因收束時搬遷遺失除已備具保結呈請湖北省政府清理甲債委員會備案外所有上列各項附件倘日後無論何時發現概作廢紙無用特此鄭重聲明

地址特三區江漢路怡康里三號　電話二三七八三

慎大證券股票公司

本公司買賣股票公債及平漢鐵路支付券並代客直接向上海交易所買賣期貨公債兼辦大小抵押放款承蒙惠顧無不克盡其責以副雅意

恭頌陸軍第五八師第一百七十二旅旅長李公延齡德政

鄂南多山赤匪盤踞於茲五載自李公延齡駐節鄂大後攻陷匪巢勢如破竹難民等先後被匪擄去勒索重金蒙李公帶領將士至胡石港以施救出難民等十有餘人恩同再造之恩用特登報頌揚以誌不朽

鄂城大冶縣難民　紀光暢　王武茂　傅紹周　王佐武　殷先福　吳明臣　陳廷其　王盛南　姜連樹　陳柯氏　朱柯氏　吳遠湖　同啓

國民政府全國註冊局註冊

中國精益眼鏡公司

諸君注意

購配眼鏡之良機　不惜巨大犧牲

本公司今由美國運到各種鏡架鏡片，式樣新穎，品質精美，迄以服務社會，優待顧客起見，定價特別低廉，且敝公司對於驗光之準確，配鏡之舒適，早爲中外人士交口稱譽，殊非其他一般擅吹無能者所及也，諸君欲購價廉物美，光線準確，真能有保護目光之眼鏡者，幸勿失此良好機會，請駕臨敝公司一試，方知言之不謬也，任憑比較，以昭信實

各種紅金白金離鼻新穎鏡架一律減低出售

特訂犧牲品四種列右

玳瑁舒耳架旺力克老光鏡每副實洋一元五角正

玳瑁舒耳架國產水晶平光鏡每副實洋二元正

新式玳瑁離鼻架各種顏色平光鏡每副實洋二元正

德國贓金架克羅克司平光鏡每副實洋四元正

其餘花式繁多不克細載

漢口支店　地址江漢路二〇三號　電話第二三七一七號

國民政府工商部商標局註冊　美容妙品　有改造面貌特殊之效能

內服美容丸　[illegible]每瓶二元

消黑美容素　[illegible]

雀斑藥水　女子面有雀斑，形如芝麻，顏色黃黑，影響美觀，均有關碍交際方面，如不醫治，並能傳播滿面，經克利氏發明此藥，靈驗如神，每斑用此藥水一次，限六七天即能退除，愈後無疤根，永不復發，定價每瓶二元

酒刺藥水　此酒刺生於面部，又名面皰，男子多色如爇痘，硬粒細尖，稍有痛癢，內濃白汁，此症於流年財運，均有關碍，且有種種不宜，此藥擦上數次，定能治癒，每瓶一元

生毛髮藥　此藥能生髮鬚，功效神速，凡病後產後，血虛血枯，禿去之髮，能重生，無論瘡疤，寡男女無毛者，均能生出，此藥能發達血液，養毛孔，黃白轉黑，短者能長，且保永無脫髮之虞，患者一試方知，每瓶一元

化鬚拔毛藥　此藥能除毫毛鬍鬚或眉毛濃厚，如髮生太低，或不應生之處生毛，用此藥擦上，數分鐘即可化盡，化鬚拔毛，唯一靈藥也，如以另詳仿單，定價每瓶一元

腋臭藥水　腋下狐臭，俗名猪狗臭，遇熱汗出，其臭更甚，且能傳染，兒女於夫婦愛情社會交際方面亦不相宜，重者腋毛必黃，而有垢，若用此藥擦上，則黃毛轉黑，臭垢立除，愈後永不復發，每瓶一元

外埠函購寄費加一　雲貴川邊界照郵章加倍

上海大和公司發行　漢口中山路國春大藥房總經理

療瘵內消　白帶立止　白髮藥

「四明療瘵丸」是患者的救星

瘰癧俗稱九子痒，初起頸旁，連纍結核，手指活動，僅有疼痛，又久必紅腫潰爛，水淋漓，甚有經年不癒者，[illegible]病成不救，如服仙藥無效，[illegible]每瓶二元，外埠函購寄費加一，

「白帶經靈丸」能立止婦女赤白帶下

諺云，十女九帶，十帶九瘵，夫白帶為害婦女健康，關係大矣，輕則損貌，重則日久成癆，有礙生育，市售調理藥品，雖夥多，無甚特效，徒耗金錢，惟有速服「白帶經靈丸」則白帶既立止，亦未能根本治療，係根據女科專家經驗處方，復應用科學方法，取國產調經止帶主要原藥，提煉其精華，改良調劑製丸，故能立止帶下，愈後不再復發，

價目　大瓶每瓶二元　小瓶每瓶一元　外埠函購另加寄費

上海四明製藥公司監製發行

武漢經理　中山路水塔對面　海國春藥房

代理　民生路中市惠羅大藥房　中南旅社下層大中西藥房

此水係生理學家研究所得驚人發明，當治男女髮黃白，一經擦用，黃者轉黑，白者立轉烏黑，髮美無比，可愛異常，久不再白，每瓶一元，函購寄費加一　上海四明製藥公司發行

▲武漢經理　中山路水塔對面　海國春藥房

代理　民生路中市惠羅大藥房　中南旅社下層大中西藥房

中南銀行　漢口分行

江漢路九十三號

本行實收資本七百五十萬元，各項公積金一百五十萬九千元，專營商業銀行一切業務並經政府特許發行鈔票特與金城大陸鹽業三行合組四行準備庫管理現金準備

電話：經理室二四五三四　營業室二四七五四

電報掛號各處均為一五五一一，英文電報掛號 CHINASOUTH

總行上海，分行南京，北平，天津，廈門，杭州，蘇州

中南銀行　儲蓄部

本行儲蓄部章程業經重行修訂利息提高，手續益加簡便，自二十三年七月份起實行

儲蓄種類	
甲種活期	存本取息
乙種活期	零存整付
定期儲蓄	整存零付
整存整付本利證	禮券備金

地址　江漢路九十三號　電話總機　二四五三四　二四七三四

印有詳章函索即寄

儂比黃花更憔悴　半為無兒半為郎

儂少多病驟不勝衣于歸八載生育仍無恨月信之不調幾傷伯道想弄兒之念切盼熊羆良人自份此生無樂趣何期得遇有「鳳凰」一鳳凰蛋乃香港普濟公司創造凡婦科經期百病確能根本見功（每盒一元六角買一送一）男界腎部虛弱毫無生樂趣者服了普濟海狗丸乃可改造腎部妙能即晚見效生精壯陽其妙非常（每瓶減沾一元買一送一）若外採威靈樂精使腎部強保無遺精之病（每瓶減沾一元）補身的同胞們切勿錯過了

漢口民生路廣東藥房代理

呈准化驗

註冊商標

平安戒烟藥水

[illegible]一瓶斷根[illegible]漢口生成南里六十號[illegible]

定價每瓶二元　一磅瓶洋十五元

一經試服　奇效立見

另備仿單函索面取均可

姑嫂丸

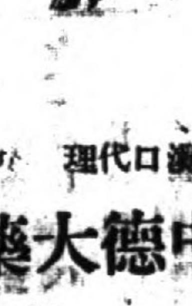

治男子腎部虛弱[illegible]

香港天寶堂藥行

中外各埠藥房商店均有代理

漢口代理　中山路　中德大藥房

聲明莊票作廢

本月十四日正午一時敝處製花在老官廟正街被人攫去信豐莊第五八七七號莊票洋一百二十二元有成莊第二五三四號莊票洋一千六百七十八元除已向該莊聲請止兌外特此登報聲明作廢

漢口堆棧謹白

鸚鵡洲

第一五一○號

稿例

一，本欄需稿標準如下：甲 調皆正大，不誇張，不反動，不攻訐私人。乙 內容充實：空洞無物者不取：抄襲不清者不取。丙 篇幅簡短：五百字以內者，優先發表；千字左右者挨次發表；兩千字以上者，除特約之長篇外，概從割愛。

二，本欄文字，不拘性質，惟特別歡迎雜感，深刻，趣味雋永之評論文字。

三，來稿概不退回。請勿附郵票信封。查詢稿件概不答覆。

四，來稿概請加蓋私章，(一稿一章)無章者以卻酬論。

五，稿酬按月結算，發酬時在本欄通知。憑當稿原章領取。

現代中國作家百態

彭有

七，汪馥泉

汪馥泉這名字在我們兩湖人該是很熟悉的吧？他在湖南做過第一師範的教員，而且以我們兩湖的人爲題材，寫了不少的妙文，有一次我也不大記得起來了，大概是以下江人做題目吧，用他生花妙筆，竟把我們上江人，寫得爲一個非常的奇奇怪怪的樣子。

閒話少說，關於他，我想我應該把從在上海某大學說起，因爲那是我第一次看見他，他敎我們日文課，講老實話，我對汪馥泉這名字，實在還算是有相當的好感，就是從幾個字面去着想，也不允許你想到一些變態的東西上去。

這也許是文學家特有的性格吧？我們的汪先生也是一樣的，在上課的時候，總是不喜歡在講台上，像演說樣的，好好的講下去，常是坐到同學的位置上來的多。

他是敎我們的日文，碰巧他正坐在我面前一個位置，他的身子其實是向後的，大概是爲敎課便利起見吧？所以雖然是前面一個位置，實在是如同在一張台子上。

在每次上汪先生的課的時候，總有一股聞着很不快意的氣味，冲到我的鼻子裏來，如果以大衆語的口氣講，大槪是「一股臭氣到鼻子裏」吧。那時我還是初來上海，並且還第一次上他的課，所以雖然有些難聞的氣味，也還是不敢想到他的身上去，而且也難保不是隔壁的抽水馬桶，有同學忘記放水也說不定，可是次數多了，每次給我的試驗都沒有失敗過，還有一件事情，使我到現在想起來還是不舒服的，就是當他念到日文的濁音的時候，聲音來得特別高，口水像救火隊的自來水龍頭一樣，噴得我神氣都有些變態，可是我們的汪先生，像全沒感覺到，不過下次上他的課無論如何也只好想方法調換一個地方了。

如果說文人是不大修邊幅，那末他應該說是文人的典型人物，他的頭髮不能算是長，至多不過是三四寸的光景，但是他的後面的頭髮也是一樣的，也是有三四寸那末長，而且，亂得眞算可以，積滿了灰塵。總之見了他的頭，就連你也要覺得你自已的頭也是癢兮兮的。

還有關於他的衣服面色，也是很有趣的樣子，等下次再告訴你一點吧。

（編者附誌：本文插畫，爲製版房遺失，現正函請原作者補繪，容後刊登。）

二老者

佛露

一到秋天我就愛出去散步。

每出去散步的時候在田野間總要碰到兩個人，兩個年老的人。

一個約莫有七十歲，一個則有六十多。他們都是頂着白的頭髮有時在這霜白的頭髮上，而罩着三十年前那發大尾巴的風帽。

一個跟在另一個的後面扶着雕有龍頭的手杖，在田塍上蹣跚着。

在夕陽將下一陣初秋的風拂來的時節，一個便佇立一會，擡向天：

「什麼世界呵！一年不如一年，一垳一垳的田快要沒有人種了。」

「便把腦袋垂下來，像是回憶什麼。

這時另一個便噓了一口氣：

「這樣的世界，還有什麼話說，各種東西又貴，田地出的東西又賣不到錢。捐款又多。……」

兩個人便又不做聲，扶着雕有龍頭的手杖，在田塍上蹣跚着。

西邊的太陽，半邊攢進山裏去了。樹林上啼着暮鴉，村裏起了一遍暮煙；田野，茫茫的。

「一切都是和往時一樣呵——那太平的時代！」一個把眼睛向自已週圍漫觀着。

「只是人事變了——人沒有飯吃。」

一個感慨地凝視着蒼穹。

「要出眞命天子才行呵！」

「要出眞命天子才行呵！」

兩個人便又跌到沉默裏。

又是秋天了。又愛出去散步。還是那麼一遍茫茫的田野，一羣嘅叫的暮鴉，一縷縷的炊烟。

只是以前每次碰到的兩個老者，缺少一個了。

那一個人呢？

我想從這現在踽踽獨步的老者得到一點消息。

然而這個老者永久向後面的年青人開口的他只是老扶着他那雕頭龍頭的手杖，一步一步地向前蹣跚着，蹣跚着。有時也佇立一會兒！眼望着天，茫然地，深深地抽一口氣：

「要出眞命天子才行呵！」

還是以前那麼地深深地抽的一口氣嘆。

我茫然了。我姑着。

「願你長壽吧，老者。」

我默禱了。

「盤谷」第六期（珞珈通訊之二）

邵劈西

這一期「盤谷」，Le Bon Gout！共有六篇文字：禹韜之的「讀詩偶記」，田準的「頑皮的船家」和「弔鄉」，葉君健的「日本現代詩選譯」，稺哲的「馬賽行軍記」和沈佩鳳的 One Saturday Night（英文）。

在這六篇中，我愛讀的是「讀詩偶記」和「弔鄉」。前者雖是篇不甚長的「偶記」，只說到作者對於詩的看法和他所愛的幾首詩，可是我們很可以看得出作者的思想來。他處處有種比較中西文學的眼光和與人不同的見解。蘇雪林先生批評作者「思想深邃」，我想這句話是不錯的。後者是篇動人的詩。它的動人處，我想這正是因爲作者寫的是最痛心的事。作者是逐常人，也可以說是半國籍的人。自然在「敵人的蹄手下，所打扮出的」不是當年的模樣的「故鄉，」他「又哪里去迷戀——

那整天價飄自幽林中的，迷人的牧童的笛音？那繚繞在蔚藍天下的，薄暮內家家屋頂上幽靜的烟景？那荷鋤而歸來的農夫瘦倦的笑？那在汲水的村女臉上閃爍的紅？」

不過他寫的「頑皮的船家」却不大令人滿意。他「故鄉」的材料儘多，何不把「敵大底蹄手下，所打扮出來的」顏色，多寫些給人家看呢。

其次。葉君健譯的幾首日本詩，我也覺得很有一讀的價値。譯者近年來在譯界也有點兒名。他在中報月刊上最初介紹過朝鮮張赫宙的「被驅逐的人們」他這次譯的幾首詩，具有一種特別的Style，很可供我們的參考。

十一，十四燈下。

（按：「盤谷」係武大外國文學系主編，武漢各大書局均有經售）

新秋的一夜（二）

李經邦

實「立食」的喇叭，像如喪考妣的在冷靜街頭號啕大哭——一時漸漸低微下去，但忽然又悲叫起來，孤燈獨伴的我，縱然生來具有一副鐵般冷的無情的心腸，到這時，也本能地會生出旅況蕭條時的秋思。

「呼，秋深如許了?!」我伸伸腰，揉揉了自己的睡眼，心裏這樣想。

勤勉不息的時計告訴我，那時已是午前二時半了。當我正在收拾被褥，準備就寢時，窗外忽然來了一路不整齊的脚步聲；但似走近我的門首，便拍的一下消失了。起初我以爲一定是在外面邏巡的夜警，要不然，便是見機而作的小醜，或者是……因爲從來沒有誰會在這樣的深夜中來探望過我的。

「碰，碰，碰！」似乎在我的門上，但又似乎不像。那時我着實有點心慌。

我的話

火

中國人有三個特質：少年時會莽撞；壯年時會頹喪；晚年時會孤高。

★ ★ ★

瞎子走路不會跌；亮子走路往往要跌。原因瞎子比亮子走路小心得多！現在人心不古，世道崎嶇！自認爲老練於世道的亮子們，望你們裝上瞎子們的一分「小心」。

在這個社會，帶三分傻氣去努力，會碰到七分的釘子！不努力，也不消極，取中庸之道，是現在做事的秘訣。

★ ★ ★

請領稿費（二）

子雨，紫燕，余何之，劉少鳴，抉疏，驅珍，增良，三流兒，固千，胡受之，管閒事，次白，惜光，癡菜，邵劈西，小草，芑玲，幾何，琪子，執一，古公，方代，禹韜棻，錢葆昂，張鎮湘，鬱陶，唯唯，路天掘，摩西，儂云，銀夢，王棨萍，志，香馨，韓混，茗，許逸，伍任，楊宗鹹，心，舒嘯，張葆貞，白荼，斐榛，夫，李家斌，恆，金弓輪，曲，施施，致君，浪萍，之若，諸位先生大鑒：上月份辱承賜稿，毋任感荷，謹略備薄酬，並請攜帶原章，自即日起至月底止，親臨本社會計處領取爲荷！

仝工，川，萍，彭有，費伽，雯卿，諸位先生賜鑒：上月份辱承賜稿，毋任感荷，謹略備薄酬，由本社會計處直接匯寄，乞即查收爲感！

屠沽外傳（廿七）

版權所有 不准轉載

張恨水

第二回 肆巧舌售米鬥機鋒 宿深心抱杯結朋友

後才露面。田發義因爲姑娘已經表示過，不願當面討論這件事，所以毛姐出來了，也就不作聲了。不過聽只聽了這兩句話，心裏已經很滿意。覺得這位王五叔，不但是外面看起來很不錯，就是他心裏，也很是明白的。於是當心裏轉了念頭的時候，却向王立人看了來，王掉轉臉來，恰好打個照面。毛姐紅了臉，倒不知怎地是好，退後了兩步，才道：五叔。不要換一盆熱水嗎？王立人說是洗過了，她才走開。這樣一來，毛姐對於這位五叔，更有進一步的認識。王立人也以爲從沒有到把兄家來過，這次爲了勸把兄不可賴債而來，勸人就得勸一個透徹，就着實了的說了幾回，留田發義款待了兩宿，到了第三日，王立人說是店裏事不能久耽，又飽餐一頓，方才告辭而去。走的時候，倒提了兩大籃子東西走；裏面是兩升蠶豆，半升芝蔴，十個鹹水鴨蛋，還有兩隻大肥雞，這都是盟嫂徐氏的禮品。毛姐也和母親商量了，全是鄉東西，也叫人家笑話，於是將自已挑花挑出來的一對枕頭衣

謹告大衆

兜安氏領頭 別人家隨後

買不着比最好的好，所以請買兜安氏的

各埠藥房均有出售 上海江西路四八九號兜安氏西藥公司

此膏分大盒小盒兩種 聽惠顧者選擇

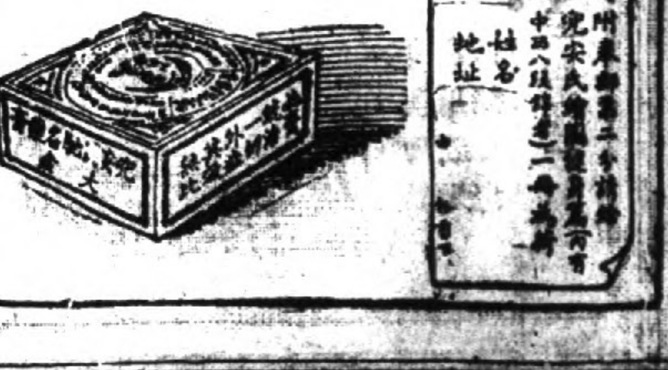

河北老井陘礦務局聲明

本礦老井陘烟煤委託漢口裕豐公司專銷并無二家特此通告

漢口裕豐煤業公司專銷河北老井陘煙煤廣告

本公司承銷老井陘煙煤品質優良燃火耐久其揮發性最適合各項鍋爐之用灰分極少火力尤大所用儘數確比他煤減省多矣且皆爲國貨有事半功倍效果向在武漢暨各大商埠暢銷早荷中外各大工廠用戶兵艦輪船一致贊許信用卓著素負盛名際此國難方殷提倡國貨爲當務之急特將此煤大批運漢以供各大廠家暨兵艦輪船用戶需要價値格外克己以副諸君愛國之熱忱爲無論零躉均備汽車運送藉爲利便如蒙惠顧請至本公司面洽無任歡迎（辦事處法租界泰興里外十六號）（電話二二四七七號）（煤廠一設太古中央機電話二二四七四號）（一設橋口皇經堂電話三三八九三號）

漢口新市場協利有限公司召集股東會通告

逕啓者本公司玆訂於本年十一月廿五日假漢口總商會召集股東會議報告歷年經過情形暨改選董事及監察人并通過修改章程務乞各股東於會期前持股票至吉慶街雲里二號本公司股東會籌備處依法交存股票掣取收據及入場證屆時蒞會爲禱特此通告敬祈公鑒 漢口新市場協利有限公司董事會啓

五拾枝裝白金龍香煙改良聲明

敬啓者。敝公司所出品白金龍香烟。久蒙各界推許。敝公司殊深感謝。現爲精益求精起見。用洋三十餘萬元。購辦製造烟機器。將烟匣內空氣抽盡。俾所裝之烟枝。色，香，味，歷久不變。用答諸君惠顧之盛意。惟新式烟枝。較舊式更爲精緻。誠恐惠顧諸君因式樣略異。致起疑心。更恐有人乘機造謠。指爲僞貨。玆特鄭重聲明緣由。藉免誤會。仰祈鑒察爲荷。

中國南洋兄弟烟草有限公司謹告

冠生園

著名 奶油麵包 鮮菓子醬

每天新鮮出爐 充飢更爲適口

一磅麵包一角五分
半磅麵包一角
鮮菓子醬每瓶三角
可分作十餘次食

一支店中山路
二支店江漢路
武昌支店武昌路

品珍鑽石珍珠號啓事

本號始創迄今已屆十有餘年選貨高尙鑲嵌摩登完全具有時代藝術化而貨品定價準確低廉專抱薄利多賣主義用舊收回更有優良兌現辦法且本號銷出鑽翠用舊各件以貨換貨持發票仍照原價計算不去絲毫鑲工所以信譽卓著有口皆碑在悠久歷史之中自有品評也

現金收買舊藏鑽翠等物出價比衆從豐

▲地址後花樓交通路中 電話二一五六五號

花柳專科

欲求眞實負責醫師 汪濟舟

本局創設最早於今十五載經驗最深

包治各症 立有包單 限期保好 如不痊愈 不取醫費

梅毒 不論新舊用最新混合療法可保斷根 慢性者定期斷根 愈後永無再發 便毒未潰者安全內消 已潰者定期收口

淋濁 用電療注射洗滌內服諸法急性者數日痊愈 慢性者硬性者均可斷根絕無後患

下疳 不論爲軟性硬性均可斷根

橫痃 爲患者安全計不施刀不取醫費

本局全信譽決不食言

地址 特一區碧秀里即德國四碼頭口

（注意）認明招牌 善同醫局

中國通商銀行漢口分行

商業部 專營存款放款貼現押款押匯匯兌及一切商業銀行業務

鈔票 政府特許發行準備充足隨時兌現并委託漢口長裕莊 裕源錢號 中源銀號 武昌 上海銀行 代兌

總行 上海黃浦灘路七號

漢口分行 特三區江漢路二十二號

各地分支行 上海 虹口 南市 愛多亞路 廈門 南京 蘇州 南通 杭州 甯波 定海 岱山

儲蓄部 辦理定期活期及各種儲蓄利息優厚資本另撥會計獨立責任無限

中華民國二十三年十一月七日

武漢畫報

武漢日報社發行

武漢畫報

仇宇編

第二十三期

每星期六出版
隨報附送 不另取資

私立列山中學舉行開學禮之影
(一)何成濬 (二)劉亞平
(三)王紹祐 (四)程其保
何成濬後為盧典書 李堯卿攝

↑私立列山中學之童子軍 李堯卿攝

↓菊黃蟹肥・把酒東籬 張覽遠攝

↑王珞珈女士及其小朋友 趙鑫平攝

↑北平名閨秀胡爾玉小姐與天津市立醫院護士學校徐乃謙女士(前立者) 樂劍平攝

本市私立武漢女中之校花黃淑華女士← 默默攝

↓間管花為紫色 李堯生攝

北平名媛吳佩珩女士之運動裝束 ↓ 李堯生攝

荷塘之鴨 ↓ 龔友眞攝

精華照相製版公司製版

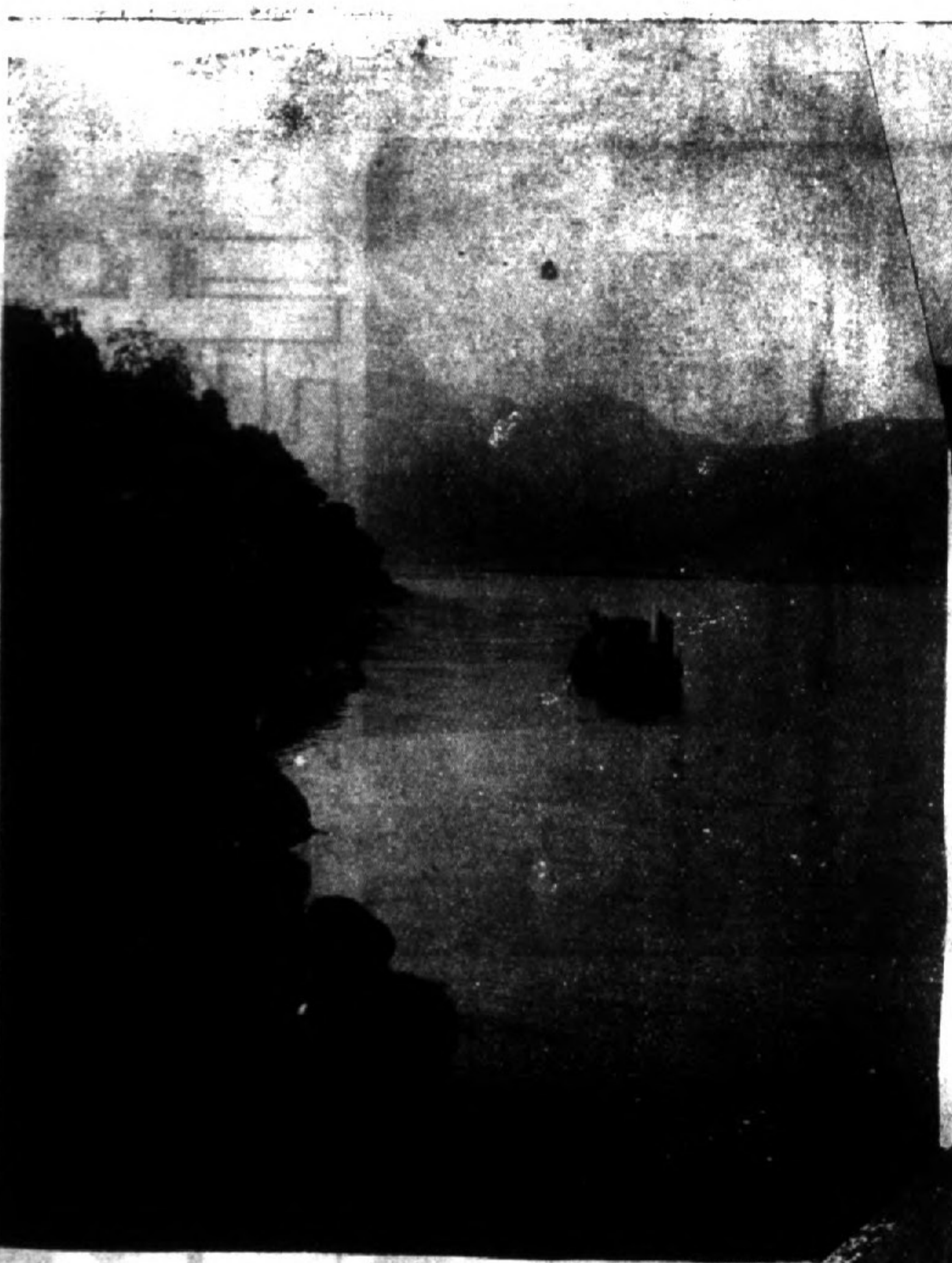

↑黃龍灘渡河　鄖縣境之黃龍灘水流湍急襄花路新通車至此以船載車而渡尚須拉縴如四川內河之行船然　李達可攝

黃龍灘渡河之渡船已抵對岸之情況　李達可攝

↑鶴峯草店風景地屬均縣襄花路設站於此　趙嘉璧攝

新完成之龍潭灣橋在鄖縣境內橋下湍流甚急淙淙作響極為幽靜　李達可攝↓

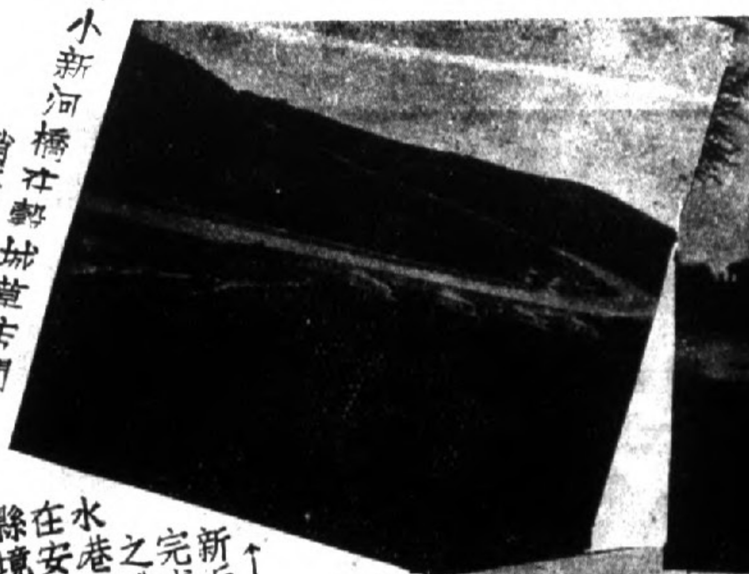

↑小新河橋在鄖城草店間　趙嘉璧攝

↑新近完成之洑水巷橋在安陸縣境內　李達可攝

↑近恩橋在草店站附近明永樂時建成　趙嘉璧攝

←新完成之長嶺港橋在隨縣境內　李達可攝

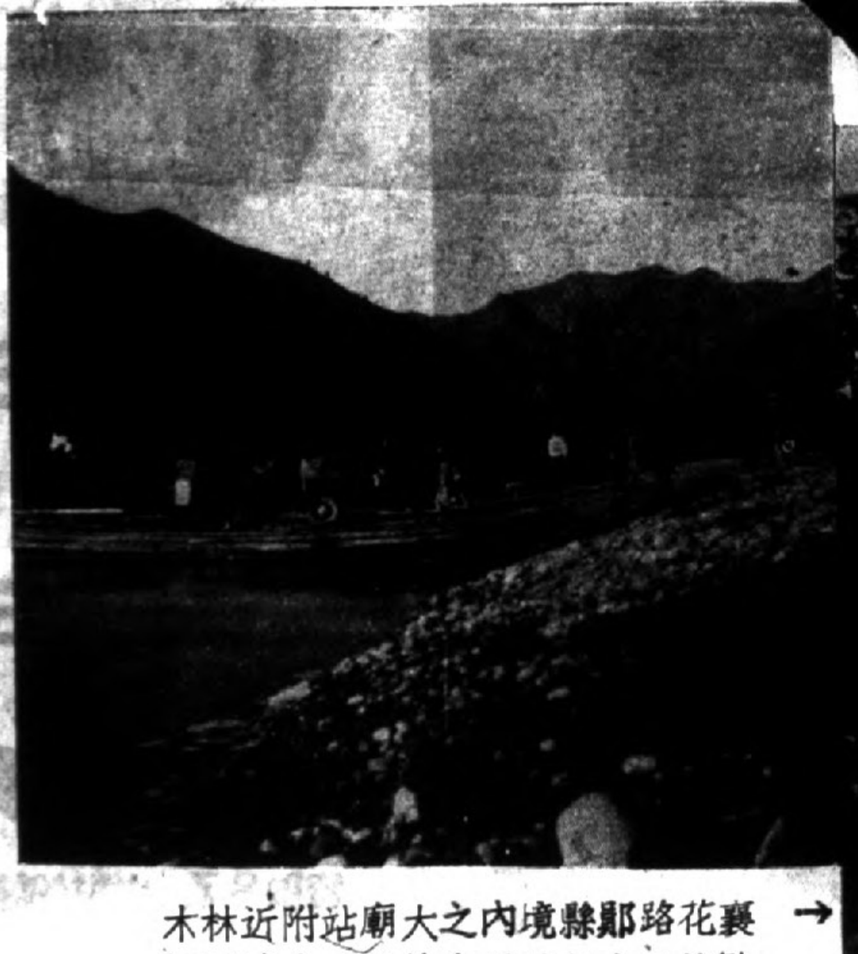

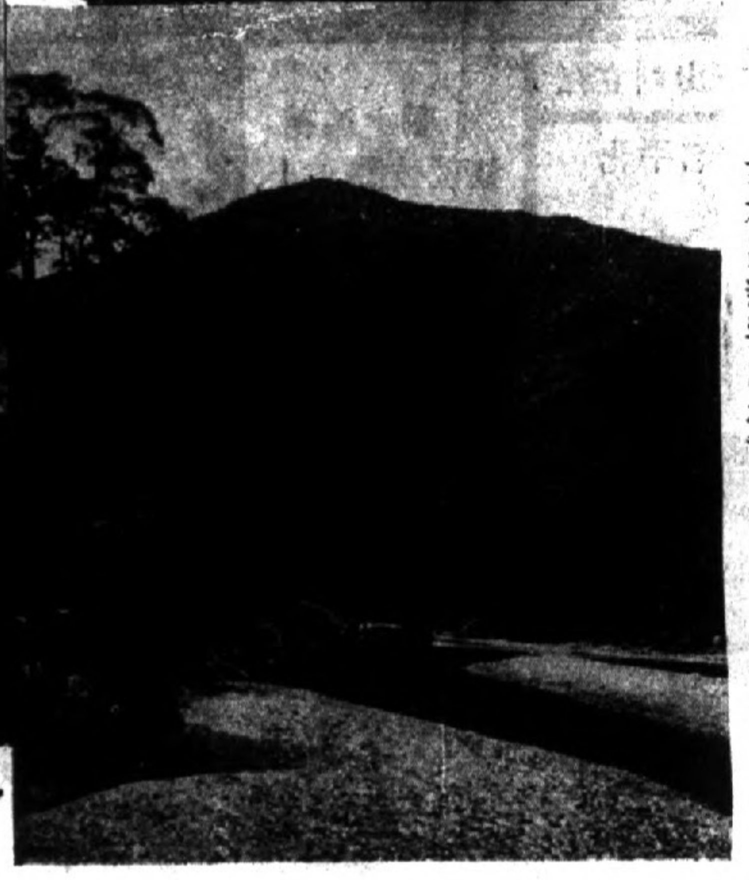

→襄花路鄖縣境內之大廟站附近林木繁茂山水相映景色絕佳　李達可攝

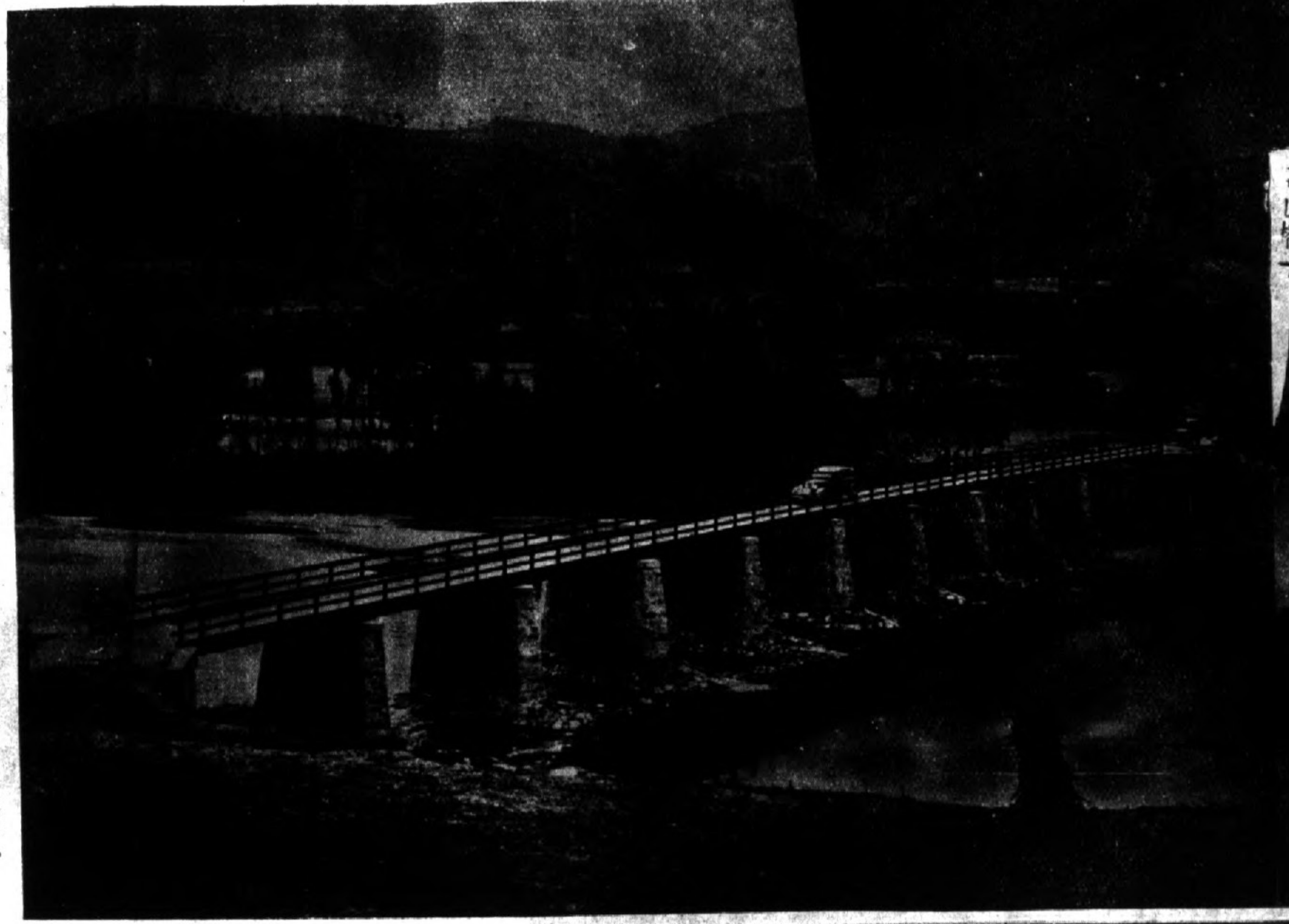

襄花路新完成之戴家灣橋在均縣境→

萬山橋→
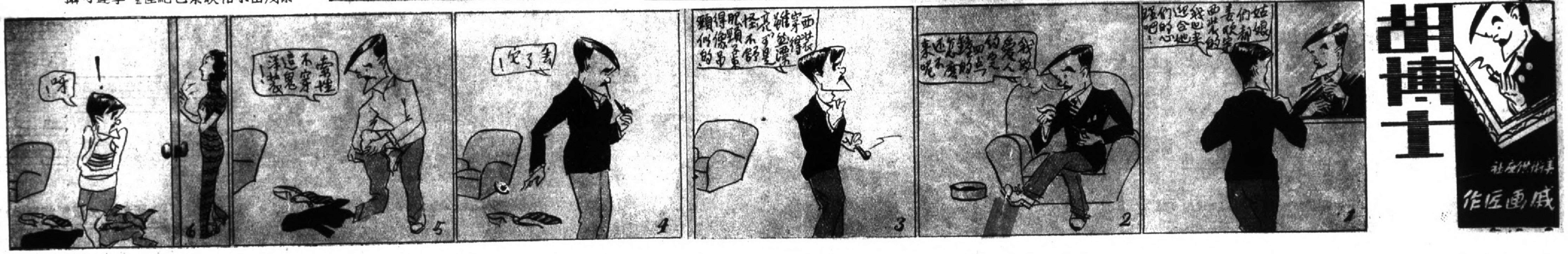
板橋河　趙嘉璧攝←